ה' בחר בנו
ממצרים הוציאנו
בסיני עמדנו כולנו
ואת התורה נתן לנו
התורה היא חיינו
ובה תלוי קיומנו
נחמתנו היא בענינו
לכל אורך גלותנו
יהודים לא ציונים אנו!
כי אמרו לק-ל סור נא מאתנו
שלטונם קוצים בנו
שברונם שמחה היא לנו
אנו תפלה לאלוקינו
שיסיר מלכות המינות מעלינו
ויגאלנו במהרה בימינו
עם משיח צדקנו

נטורי קרתא

על חומותיך ירושלם הפקדתי שומרים

יו"ל ע"י **יראי ה'** בארה"ק - ת.ד. 57322 י-ם

בס"ד, גליון א' טבת תשס"ז

יהודי אינו ציוני!

קשה לחשוב שהדברים הללו או כל מין דיבורים בדומיהם, יביאו איזה תוצאה ניכרת במהלך מחשבתם ומעשם של הבודדים, כי יהי' אשר יהי' יאמרו אשר יאמרו ויישארו הם בצדקתם, ושום מציאות באשר הוא לא יביאם להכיר באמת ולהווכח כי דרכם מסוכנת, הרסנית, אסורה, ופסולה, אך יש להאמין ולקוות שאותם תמימי לב המושפעים מגודל ההמולה והסבריהם בצבעים שונים ובדרכים שונים ומשונים - אם ישנם כאלה - אליהם נשים מדברותנו, לתמימי לב אלו נפנה בדברינו להוכיחם כי דרכם המסוכנת של אלו, לא רק שמסוכנת היא, ופוגע בכל המלחמה כנגד הטומאה הציונית בכל מלבושיה ואדרותיה, כי אם דרכם ורעיונם המטורפת יש בה משום רעיון ציונות, ומגודל להיטותם אחרי המלחמה בציונות ללא דעת, ללא תורה, ללא יר"ש, ללא הכנעה לדעת גדולי עולם נ"ע, ללא הכרה ודעת להבין טומאת רעיון הציוני מה היא, נכללים הם אט אט ונמשכים אל תוך מים הזידונים של התכללות בתוככי הטומאה הנוראה הזאת שציונות שמה, מגודל עקמימות מחשבתם ועקשות לבם נרתמים הם אט אט אל תוככי העגלה הציונית הכופרת בכל ענין הנהגה אלקית, בכל מציאות עם סגולה, ומאמינה בהנהגה של טבע.

המלחמה להכרזת האמונה הפשוטה המתנהלת מזה קרוב למאה שנים באותה טומאה נוראה שירדה לעולם, טומאת הציונות אשר היא הגדולה והאחרונה שבטומאות הכוללת כל הטומאות שהיו עד הנה, הטומאה הציונית המלובשת בשקר כללי המכיל בתוכו כל השקרים שהיו עד הנה, הציור הציוני שהמדינה תעזור ותושיע או בכלל שדבר זה של התקוממות המדינה מתחבר באיזה אופן אל ענין של תורה, הציור הזה הוא כפירה כללית המצרפת ומחברת כל הכפירות ביחד, טומאה כללית המקפת כל הטומאות, שקר המכיל בתוכו כל השקרים שהיו בעולם עד היום הזה.

תוקף הטומאה של הציונות הזאת מכרחת שיסבבו אותה שקרים רבים בציור של הכשרים כי אין די בהכשר אחד שיכסה על גודל הטומאה הזאת, כל מהלך ההכשרים הזה חוץ מן הציונות עצמה מכיל גם הוא את כל השקרים שהיו בעולם, שקר הזה הוא שקר מוחלט תכליתי שמדינה בצורה זאת או אחרת היא דבר של עם ישראל עם קדוש, שקר שיש לצרף אל שמירת התורה גם הענין של מדינה, שיש להכתיר את המדינה עם לימוד התורה, שהמדינה הזאת יש לה איזה צירוף עם העתיד של עם סגולה, שיש להתפלל שהמדינה הציונית תנצל ותתקיים לנו, כל זה ביחד הוא שקר אחד שקר כללי וסופי ואינו נבדל מן השקר של הטומאה הציונית בעצמה.

אלו הבודדים ההולכים שלובי זרוע עם הערביים ונהפכים לעצם מעצמם ולבשר מבשרם, הפכו את כל ענין ההתנגדות והמלחמה בציונות להתנגדות "מדינית" "ארצית" "גויית"

הטומאה הציונית הזאת האומרת לתת תקוה לעם סגולה בדברים טבעיים או קרוב לאיזה דמיון טבעי, שיש לעם סגולה חיבור וצירוף אל גדולת העמים הגדולים והנכבדים בעולם, שיש לעם סגולה איזה תקוה להגאל בפעולות טבעיות ארציות, הוא כפירה כללית הכופרת בכל האמונה כולה, בכל ענין אלקי בעולם, בכל בחירת ישראל, בכל ענין גלות וגאולה, בכל ביאת המשיח, בכל תחיית המתים, בכל הי"ג עיקרים, ועוד לקחה לה הכפירה הזאת לבושים שונים ומשונים לבושים של תורה, עד שמתראה ח"ו כי אין כאן כפירה כלל, אין כאן טומאה כלל, ואין כאן חושך כלל.

החסרון והסלוק של השפעת התורה והקדושה בדור הזה, ייצרו את ההכנה לקבל כל כחש וכזב, כל שטחיות וטעויות, להפוך כל נאלח וטמא לדברים של אמת ותורה, נתבטלה כליל ההבחנה בין הסילוף ובין האמת, הולכת ומתחזקת המחיצה של ברזל בריבוי ההסתרות והאפלות החוצצות בין ישראל לבין אביהם שבשמים.

נסתלקו מאתנו האנשים גדולים וקדושים בישראל המשפיעים תורה וקדושה ממעיין היוצא מבית קדשי הקדשים, העולם נעזב ושמם מעוטף כולו בחושך וערפל השולטים שליטה מלאה, התפשטה הטומאה מאד ומלאה כל הלבבות, בקעה את כותלי ביהמ"ד ונכנסה גם לשם בשטף רב, כי הבקיעות נעשו לפתחים רחבים באין נועל בעדם, הכפירה והמינות לא בלבד שנתפשטה אלא גם נתהפכה, באמצעות תחבולות לשוניות נעשו גדולי מינות לדברים של תורה, ר"ל, המחייבים שומרי תורה להאחז בהם.

החושך הציוני הזה לקח לו לבוש של פעולה מעשית לבנות מדינה וכח מושל ואחיזת עינים. בנוסף לעומק הכפירה הציונית הכופרת בכל ענין אלקי בעולם, המדינה הציונית עצם קיומה היא מרידה נוראה במלכות שמים. נוסף לעומק הטומאה שיש בציונות עצמה. מכרזת קיום המדינה הזאת התכחשות לאלקי ישראל כפירה בגלות וגאולה. התגרות באומות. והעברה על ג' שבועות החמורות שהשבענו הקב"ה.

מלחמת האמונה שמנהלת היהדות החרדית

הטומאה הציונית הזאת האומרת לתת תקוה לעם סגולה בדברים טבעיים או קרוב לאיזה דמיון טבעי, שיש לעם סגולה חיבור וצירוף אל גדולת העמים הגדולים והנכבדים בעולם, שיש לעם סגולה איזה תקוה להגאל בפעולות טבעיות ארציות, הוא כפירה כללית הכופרת בכל האמונה כולה,

שארית הפליטה השרידים אשר ה' קורא להם, הוא כנגד הכפירה והטומאה הציונות המלחמה הוא כנגד התפשטות הכפירה הזאת, המלחמה היא ההכרזה וההכרה באמונה הפשוטה שאין עם ישראל אומה כשאר האומות, ואין תכלית שלנו התכלית של שום אומה ולשון בעולם כולו, אין אנו מונהגים עם אותו הסדר של כל אומה בעולם ואין חלקינו עמהם בכל הנעשה בעולם, אין עם ישראל עם בתוך שאר אומות אלא שאנחנו גבוה מהם יותר חכמים ויותר מוכשרים מהם, זאת אינו כלל, אלא כל האומות ביחד הם סדר טבעי גשמי וארצי, הטובה שלהם היא דברים ארציים וגשמיים, וכן הרעות הקורות אותם, אבל עם ישראל עם הנבחר מכל עמי העולם להיות מונהגים בהנהגה אלוקית גבוה נעלה מיוחדת רק עבור עם ישראל, כי יעקב בחר לו ק-ה ישראל לסגלתו, אנחנו עם סגולה מכל העמים אשר על פני האדמה, ואין לאחרים חלק אתנו לא בעולם אשר אנחנו בו ולא בעתיד המקווה, ישמח ישראל בעשיו בני ציון יגילו במלכם, כל בני אדם כולם כל אומות העולם ביחד לשמותם בארצותם הם ענין אחד, וישראל עם סגולה זה ענין אחר נבדל ונישא ובלתי מצורף אל שום עם ולשון שבעולם כולו, כל העולם כולו נברא בשביל ישראל בראשית בשביל ישראל שנקרא ראשית, כל העולם והבריאה כולו מן העולמות העליונים גבוה מעל גבוה עד עולם הזה התחתון מונהגים ומסודרים על מעשיהם של ישראל ופעולתם בתורה ובמצוות הניתנה לנו מסיני מתוך האש הגדולה.

התורה והמצות פועלים פעולתם בכל מהלך הבריאה מראשית המחשבה העליונה עד סוף כל הדורות, רק בשעה שנעשים ע"י ישראל עם סגולה, בשעה שאותם המעשים עצמם יהיו נעשים על ידי מי שהוא מן אומות העולם אין בכח לפעול כלום, אם מי שהוא אפילו הכי חשוב ונכבד מן האומות העולם ישב בסוכה בליל ט"ו בתשרי, או ישמע שופר בראשון בתשרי, אין בזה כלום שיש לדבר מן מעשים הללו, רק בשעה שהמעשים הללו נעשים מן עם סגולה לבד אזי פועלים את פעולתם בכל העולמות עד עולם הזה התחתון ממש.

כל הנהגה בגלות וגאולה לישראל עם סגולה היא באופן וסדר אלקי נשגב ונעלם מן שכל האנושי, וכן כל מעשי המצות של ישראל פועלים באופן אלקי של בחירת ישראל, וכל מעשי עבירות מביאים עונשים באופן אלקי ובדרכים נסתרים ונעלמים מן עיני בשר, בהדרכים אשר בחר ה' לעמו עם סגולה מכל העמים, אנו מקבלים עול מלכות שמים בשמחה בכל יום, אשרנו מה טוב חלקנו ומה נעים גורלנו, בשעה שאנו מייחדים שמו ית' עלינו באהבה, ה' אלוקינו ה' אחד.

אין תקוה לעם סגולה על שום דבר טבעי, או קרוב או איזה דמיון טבעי, כל הגויים בעולם כולו יש להם מדינות וממשלות גדולות ונכבדות, אין לעם ישראל שום חיבור וצירוף אל גדולת העמים, כיון שלא שם חלקנו כהם וגורלנו ככל המונם, אין לנו שום דת טבעי ארצי, אין לנו שום מצות טבעיים לפי סדר האנושי, ואין לנו שום עונש ומשבר טבעי לפי סדר העולם, ואתם הדבקים בה' אלוקיכם חיים כולכם היום.

קודם הטובה והקדושה הנצחית שתתגלה בעולם, ירד חושך גדול בעולם שלא הי' כמותו מן זמן בריאת העולם עד עתה, היא היא הכפירה הציונית הכופרת בכל האמונה כולה, בכל ענין אלקי בעולם, בכל הי"ג עיקרים, ולא עוד אלא שהחשך הזה מתלבש בלבושים שונים של תורה, שמירת התורה, הצלת התורה, המתחלף ומשתנה לפי דרישת הזמן,

> **וכמו"כ לענייננו שקלי על האמונה בביאת המשיח אנו אומרים, אפס, שהוא אין מוחלט, שאין דבר בלתך גואלינו לימות המשיח, שאין שום דבר בעולם יכול לעזור לקרב הגאולה, רק הוא יתברך לבדו גואלינו וכל השאר הוא אפס ואין מוחלט, וכל המאמין שעושה מעשה המסייע לגאולה, או שיש שום דבר שמסייע לזה, הוא כופר, והדרכה מעשים כאלו עוד מעכבים את הגאולה וביאת המשיח, ואין בידינו שום דבר ושמץ דבר לעזור במעשה לקרב הגאולה, זולת דבר אחד שבידי כל אחד לסייע ולהחיש הגאולה, והוא לעשות תשובה שלימה על מעשיו הרעים שעשה מימיו, ולקבל עליו לקיים את כל דברי התורה הזה בכל פרטיה ודקדוקיה, זה יחיש לנו את ביאת המשיח בב"א.**
>
> **(דברי יואל, פר' בא, עמוד רנ"ה)**

התפשטות הכפירה הזאת הפיצה כמעט כל ישראל כולם, עד שכמעט כל ישראל נאחזים בטומאה הגדולה הזאת ונכללים בה, נסתלקה ונתמעטה הקדושה מישראל בימי אחרית הימים האלה, נשארנו כצאן בלי רועה הולכים ותועים הולכים ונאבדים נשטפים מן המים הזידונים, והטומאה הכללית הזאת בכל פעם פושטת ולובשת צורה חדשה, וככל שמתגלה ונקרע הלבוש של תורה עליו, פושט ולובש צורה יותר קיצונית ויותר נראית לעין לענין של תורה ואמת.

יתבררו ויתלבנו ויצרפו, בירור אחר בירור צירוף אחר צירוף, בתוך הבלבול והחושך הגדול השורר בעולם, נתלבשה עתה בלבושה החדש לבוש של "מלחמה בציונות" לבוש של "נטורי קרתא", וכמוהו כמותם אומרת היא להכליל את מתי מעט השרידים להכלל בתוך הכפירה הנוראה הזאת, אם אמנם בצורה אחרת, לא בהכרה ח"ו במדינה או במעשיהם, ובאופן של מלחמה בציור הגשמי של הציונות שהיא המדינה, אך הרעיון, הוא חלק מהכפירה הנוראה הזאת, אלו הבודדים ההולכים שלובי זרוע עם הערביים הנלחמים במדינת הציונים ונהפכים לעצם מעצמם ולבשר מבשרם, הפכו את כל ענין ההתנגדות והמלחמה בציונות - הנובע אך ורק מכח האמונה הטהורה והפשוטה הניתנה לנו מסיני, - להתנגדות "מדינית" "ארצית" גויית", שום ענין הנהגה אלקית, של ישראל עם סגולה אינו מוזכר בהתנגדותם בציונות, רעיון ושיטה חדשה בהתנגדות לציונות, התנגדות מפני שהמדינה הורגת בני עם פאלשתין, שוללת את זכיותיה של עם פאלשתין המגיעות לה על פי אמונתם, שוב אינם רואים במלחמה בציונות את ההכרזה ופרסום האמונה בעם ישראל כי הציונות הוא כפירת כל הכפירות.

ההתנגדות שלהם מוגדרת ומוגבלת בפעולה מעשית, פעולה של להתחבר אל הגוי ולהסביר לו כי אחים לצרה אנחנו, כל ענין ההתנגדות לציונות והכפירה בע"ז הציונות נהפך לענין ששייך רק אל הגוי, שידעו כל עמי תבל המתנגדים למדינה הציונית כי אתם אנו, ולא מפני שבני עם סגולה מאמינים בני מאמינים אנו, ההסברים הנאמרים שם סובבים והולכים ברובם ובעיקרם על ההזדהות עם סבל בני עם פאלשתין וההכרה בטענותיהם המוצדקות, לא הענין העיקרי שיש לפרסם בין אומות העולם שהציונים אינם מייצגים את עם ישראל כדי להמעיט את שנאתם מישראל הבאה כתוצאה מהתגרות הציונים, ההתנגדות לציונות הפכה לפתע להתנגדות אל "מדינה" לא לעצם הטומאה והכפירה שבציונות עצמה, התנגדות "צבאית" "ארצית", ההתנצחות שלהם אל מול האויב הציוני הוא בהישג מדינת הערבים לרכוש עוד איזה נשק וכלי משחית מהמתקדמים ומודרני יותר, הנחמה והתקוה שלהם בתוככי הגלות הציוני משתרשת בקרבם אט אט לנצחון פעולות מעשי הטבח של הערבים רח"ל, לא מתוך אמונה פשוטה בגלות וגאולה וביאת

משיח צדקינו לגאלינו בב"א, אשר ממנה היא מתחילה ובה היא מסתיימת ואין לה שום סיוע בהשתתפות זרים לא במעשה ולא בדעה, וכך נעקרה ונשכח מלבם כל ענין סגולת עם הנבחר. גלות וגאולה, והנהגה אלוקית.

ההגיון האנושי שלהם הולך ומשתלט ומתאחד עם המחשבה והרצון, מסיר את כל ההתנגדות אל הציונות עצמה במהותה ועצמותה, מביא אותם אל חיק הגשמיות, אל ההגשמה והזוהמא הגויית שתוך תוכה אינה אלא ארציית וגופניית, מי שהוא מזרע ישראל בני אברהם יצחק ויעקב יש לו הקשר של קדושה נשגבה ושפע אלקי בירושה מן האבות וכריתת ברית בהר סיני, והבטיח לו הקב"ה אל משרע"ה שלא ישרה השי"ת שכינתו וקדושתו על שאר האומות כי אם על עם סגולה, מן כח השראת הקדושה האלקית על עם סגולה נשפע אמונה טהורה והנעלה מן כל חשבון אנושי שיד בן אדם מגיע לשם, זאת היא בחירת ישראל שיש בכוחם להאמין בזה אמונה חזקה עד כדי מסירת נפש, בני עם סגולה מאמינים באמונה חזקה כי אין שום מענה ופתרון לגלותנו על ידי איזה הגיון אנושי ארצי, לא אם ההגיון מתגשם על ידי הציונים, או על ידי הערביים, האף אמנם ברור ופשוט דעת תורתנו הקדושה כי ברגע שאנו נתונים תחת אומה"ע והם ישלטו עלינו מחוייבים אנו להכניע עצמנו בפניהם, כי זאת היא גזירת הגלות שגזר עלינו הקב"ה, אך ההגיון נשאר הגיון של גוי, ועלינו לקבלו באהבה, כי כל זמן שאנו בגלותנו ניתן רשות למשחית, אך הס מלהזכיר כי ההגיון יהיה של זרע ישראל, שיאמינו ויצפו להתגשמות ההגיון הגויי, ולהיות שותף בהגיון וברעיון ולראות ולהאמין בכך שהיא אשר תביא את הפתרון האור והחירות מהגלות.

אם כי אין לחשוד ח"ו שמתוך ידיעה וכוונה תחילה עשו זאת, ולא באה אצלם כי אם מטמטום הלב, ומחוסר ידיעה והבנה, אבל זאת הוא עומק הטומאה שבטומאת הציונות, שבכל זמן פושטת ולובשת צורה למשוך את לבות בני ישראל אל הכפירה העמוקה, ובכל פעם מתאדרת בלבוש שונה של אמת ותורה לסמות עיני בנ"י ולמשוך אותם אל הכפירה הזאת, הטומאה הציונית היא הכפירה הציונית בכל ענין הנהגה אלקית, המדינה היא רק התגשמות של הכפירה הציונית הכופרת בכל ענין גלות וגאולה וי"ג עיקרים.

תורתנו הקדושה היא נצחית נתונה לבית ישראל לעד ולעולמי עולמים, זאת התורה עצמה נתונה בהר סיני מרועה אחד על פי ה', לא נשתנתה ח"ו אפילו בקוצו של יו"ד, וא"א בה שינוי בכל הזמנים ובכל הדורות, הדברים שהם תחת השמש המצטרפים לעולם הגשמי משתנים המה תמיד, אך תורתנו הקדושה נצחית ולא תהא מוחלפת בתורה אחרת, ח"ו.

אין לנו להשען אלא על אבינו שבשמים, כבר הובטח לנו בתוה"ק ואף גם זאת בהיותם בארץ אויביהם לא מאסתים ולא געלתים להפר בריתי אתם, עד התם עד היום הגדול הזה ליום אשר אני עושה סגולה, מן ההכרח לסבול ולהתחזק באמונה הפשוטה הניתנה לנו מסיני, ומן השמים יעזרו לכל אשר לבו רד עם ק-ל וחמלתי עליהם כאשר יחמול איש על בנו העובד אותו, קרוב יום ה' להגלות ה' אלוקים פתאום עליהם ייראה.

סמוכים ובטוחים אנו בישועת ה', שירחם עלינו ועל כל עמו בית ישראל, להטות לבבנו אליו וללכת בכל דרכיו ולשוב אליו ית"ש, ויתרומם קרן התוה"ק וישראל, ושתכלה אותה מלכות המינות מישראל בביטול העבודה זרה והטומאה הציונית, ורוח טומאה אעביר מן הארץ, והאלילים כרות ייכרתון, וכל הרשעה כולה כעשן תכלה, אך ורק על ידי כח מלמעלה מאת השי"ת, ולא על ידי אומות העולם שאז יהי' ח"ו סכנה גדולה על ישראל, קומי אורי כי בא אורך וכבוד ה' עליך זרח, בביאת משי"צ בב"א.

גילוי דעת

בע"ה, לאור מה שאירע בשבוע האחרונה שיהודים הקוראים לעצמם בשם "נטורי קרתא" השתתפו באסיפה באיראן הנועדה להכחיש את הרציחות הנוראות שאירעו לאחב"י הי"ד בהמלחמה השנייה, הריגות אכזריות שלא אירעו מעולם לשום אומה ולשון, אשר כל מעשי בראשית הזדעזעו וארץ בל יכסה דמם לנצח, ה' ינקום דמם.

ליהוי ידוע, שהאנשים האלה אינם חלק מן "נטורי קרתא", אינם חלק מן הציבור היראים שנשארו בהאמונה, המה בודדים, מטורפים, אשר לאט לאט ע"י דרכיהם נעשו ריק מכל זיק קדושת ישראל.

האנשים הנ"ל משתתפים בשנים האחרונות בכמה אסיפות באיראן, ולדעתם זאת פועלת הצלה, ומענה בפיהם שאחרי שהתחילו בקשר הזה שוב אי אפשר להם להשמיט את עצמם לבל להשתתף באסיפתם אשר הם קרואים לה, וגם עבור שכל התביעה ל"מדינה" נבנתה על הרציחות של המלחמה השנייה, וזה הי' עיקר סיבת השתתפותם בהאסיפה.

הפעם אנו מוכרחים לגלות דעתנו וכאבנו ברבים, כי אין שום תירוץ ואמתלא מספיק להשתתף באסיפה זו, המלאה רציחה ואכזריות ושנאת ישראל, ושזאת האסיפה אשר מטרתה ליתן מקום ל"ההכחשה הנוראה", מכאיבה ודוקרת עד דכדוכה של כל נפש מישראל, (ולהבדיל אלפ"ה מכעיסה ומזעזע גם האומה"ע מלכי חסד אוהבי יושר יר"ה שאנו חוסים בצלם).

ולגבי יסודן של דברים, אע"פ שראוי מפעם לפעם לגלות לפני האומה"ע שעם ישראל אינם ציונים, מטעם קידוש ה', ומטעם להחליש השנאה, ושזה היה דעת גדולי ישראל האמתיים מדור העבר זצ"ל, ודעת רביה"ק מסאטמאר זצוק"ל כמ"ש בספר "ויואל משה", אולם אין מי שיעמוד על המשמר להודיע את זאת כשהשעה ראויה לכך, ובאופן הראוי, להודיע את זאת, לא על דרך "התחברות" והשתתפות בדיעה, – ורק האנשים הנ"ל משימים את לבם לזה ועושים כפי אומד דעתם.

והנה בדיעבד לאחר המעשה, יצא בעבר, פרסום משמעות טובה מדבריהם לאומה"ע, – ומכל מקום – לא היה דעתנו נוחה מאופן התחברותם הצמודה לאומה"ע, וגם חסרה בדבריהם ההוספה הברורה, שמה שאנו מתפללים בכ"י בברכת למלשינים, ובימים נוראים על ביטול ממשלת זדון, – הכוונה היא – בידי שמים ע"י רחמי שמים, לא ע"י אנשים שלא יחוסו על דמם ונפשם של אחב"י ח"ו, אבל החרשנו מלגלות דעתנו נגדם בזה בפומבי, מחשש שלא להגדיל חרון אף של האוה"ע, ושלא יהרס החלק הטוב הנגרם מדבריהם.

אבל על הצעד האחרון של האנשים הבודדים הנ"ל, אשר אינם מציגים שום חלק מן ציבור שארית המאמינים רק את עצמם בלבד, אין שום הצדקה, והיא ר"ל רוח עועים, וטמטום הלב והיפך כל רגש קדושה כל אחד מישראל בפרט, ושל כל כלל ישראל, – וכל זה – נגרם מהתחברותם "היתירה" להאוה"ע, וממה שהצליחו שדבריהם יתקבלו שם בדרך כבוד, הוא הדבר אשר שיבש דעתם והפך לבבם להתקשר עמהם עד לבא לטעות כל כך, ובמקום קידוש ה', שאולי זאת ראשית כוונתם, להגיע עד כדי הפכו ר"ל, ואי אפשר לנו להחריש ולשתוק על זה כלל, אלא להביע בריש גלי את התנגדותינו הברורה לזה ואת כאב לבבנו וצערינו הרב מהחילול השם, ושלא יהי' ח"ו כבלע את הקודש והוצאת לעז על כל ההתנגדות לציונות והמדינה, הנובעת אך ורק מתוך אמונה פשוטה בגלות וגאולה וביאת משיח צדקינו לגאלנו במהרה בימינו, אשר ממנה היא מתחילה ובה היא מסיימת, ואין לה שום סיוע והשתתפות זרים לא במעשה ולא בדיעה.

ימי החנוכה תשס"ז לפ"ק

ירחמיאל ישראל יצחק דאמב

השקר אין לו רגלים!

השקר אינו דבר קיים הוא ענין של זמן, הוא חולף והולך וחולף עוד הפעם, הוא אינו קיים בצביון אחד אלא שעה קצרה בלבד, שפת שקר מתחלף ומשתנה וגם מתרבה, השקרים והכזבים מן תקופה אחת בלתי משתייכים אל התקופה הבאה אחריה, רק שפת אמת תכון לעד.

כאשר אחד הולך בדרך ובהנהגה של שקר, מן ההכרח שגם כל הדיבורים ההסברים, הפעולות וההצלות סביבו הם שקר מוחלט, כי א"א לו לאמת להתקיים על ידי שקר, כן הדבר להיפך, אם כל ההסברים והנימוקים לדרך ולשיטה בנוי על שקר, מן ההכרח שכל הדרך השיטה וההנהגה היא שקר, אמת אינו מתחלף או נעזר על ידי השקר אפילו לרגע קט, ושקר אינו נבנה ונתמך על ידי אמת, האמת אינו משתנית ומתחלפת, שפת אמת תכון לעד.

כאשר נתבונן בדרכם המופקרת של המסיתים לרוצחים, נעיין בצייטונגען שלהם, נתעמק בהסברים והפלפולים, נוכל מדבריהם עצמם להיווכח אם אכן אמת היא דרכם ונר לרגלם.

* * *

הכרזותיהם זעקותיהם והצהרותיהם הבלתי נפסקות של "מבקשי אמת" הללו "במסי"נ נמשיך בדרכנו ולא נרתע מפני כל" "כל מימות העולם לא יוכלו לכבותה" ועוד כהנה וכהנה, כל אלו לפתע נתנפצו ונתבטלו כלא היה, הזעקה האמיתית של הלוחמים האמיתיים בציונות שיצאה מפי גדולי הרבנים והלוחמים בציונות, משום מה כן הכניסה מורך בלבבם של גבורים אלו, הפגם שלהם בצייטונג האומרת "יראי ה' יודעים כי א"א לאחוז בשניהם, באמת הברורה וגם ברצון להיות מרוצה על רוח הזמן" לפתע נשכח לגמרי מלבם, הזעקה והכאב האמיתי של כל השרידים המאמינים הלוחמים בציונות – המתקריים בפיהם נגועים בציונות וחפצים בקיום המדינה – שהוכיחם למעשה כי המה פשוט בודדים, בודדים כמספר לבלריהם, ודרכם מאוסה ופיגול היא בין כלל הציבור הנאמן לה' ולתורתו, הציתה בלבם הרצון להיות מרוצה על רוח הזמן, רוחם של אלו אשר לדבריהם נגועים הם בציונות, הרצון הזה שהחל לפעם בלבם הביא אותם לפרסם "מודעת התנצלות", לא שהם חוזרים מדרכם המטורפת והאסורה, כי אם רק ליצור רושם של אנשים מן הישוב מה שיבאם להיות מרוצים על רוח הזמן.

המודעה שלהם המיועד "לכבוד מרנן ורבנן" (אם כי אינו מובן מי הם אלה אותם הם מתארים בכינוי "מרנן ורבנן") מתנצלים כך: "ברור לנו שזה גורם המעטת שנאת ישראל והצלת נפשות וסילוק חילול ה' הנעשה ע"י מעשי הציונים" ובהמשך דבריהם: "בשביל זאת המטרה השתתפנו באסיפה שנקרא ע"י ממשלת איראן לחקור על ענין החורבן שנעשה במלחמת העולם השנייה ע"י הנאצים ימ"ש, ודברנו בתוקף, שבודאי היה חורבן במלא מובן המילה וראינו בהשתתפות הזאת דרך לבא אל מטרתינו" ובהמשך דבריהם: " אבל דא עקא שחלק גדול מכלל ישראל כו' הבינו ההיפך אשר בהשתתפותינו יש פגיעה בכבוד הקדושים הי"ד שנפלו אז" וגם שיש חסרון הרגשת צער של הנשארים בחיים לאחר החורבן אי לזאת באנו להודיע שמצטערים אנו על הצער שגרמנו",

בענין מה שברור להם שמעשיהם ודרכיהם גורם המעטת שנאת ישראל והצלת נפשות וסילוק חילול ה' כבר הארכנו במאמר "נכנעים או מכניעים", רק מה שנתחדש לנו מדבריהם אלו, כי למרות שבצייטונג שלהם היה להם ברור ובידיעה ומתוך הכתב כי כך היה דרכם של גדולי ישראל נ"ע, וכל מעשיהם ודרכיהם רק נובע מרצונם לצעוד בעקבות אבותינו, נשתנה כאן בהודעתם כי אם אמנם הדבר ברור אך הוא דבר ברור משלהם, ברירות הבאה מההכרעה האישית שלהם, מהדעת תורה שלהם, ולא ברירות הבאה מכח הראי' והידיעה כי כך הי' דרכם של גדולי ישראל נ"ע ואשר ע"כ הם הולכים בעקבותיהם.

הכינוי ב"התנצלותם" שהם מכנים את הנאצים בתואר "ימ"ש" בפומבי ונתפרסם בכל העולם, הוא גם סתירה מוחלטת לדבריהם כי הפרסום לכנות את הרוצחים בתואר "שר"י" יש בה משום התגרות באומות, וכי נשתבשה דעם לגמרי להתגרות ולעורר חמת אפם של ידידיהם האהובים כתות האנטיסעמיטן והנאו נאצים שזה לא מכבר ישבו אתם שלובי זרוע בחיבוק ונישוק מהטעם הפשוט של להמעיט שנאתם לישראל...

הצהרתם הגלוי' ועדותם של אלו שהשתתפו באותה כינוס באיראן בצירוף של עוד אחד מאנשיהם שכלל לא היה שם ובכ"ז מעיד בתורת עד על הדברים שנאמרו שם, כי "דברו שם בתוקף שבודאי היה חורבן במלא מובן המילה" כנראה שנסתר מאתנו דרכי הפאליטיק, ואנו פתאים מאמינים למאות ואלפי הדברים שפורסמו בשמם בכל העיתונות וכלי התקשורת העולמית ברחבי תבל, ולא ידענו את אשר יודעים הם כי כל הפרסומים בעיתונות העולמית המדווחים על ראיונות שקיימו עם ששת היהודים, כולם שקרים מצוצים מן האצבע שמקורם מן הציונים.

על מה שהם כותבים כי ראו בהשתתפות הזאת דרך לבוא אל מטרתם, אנו אומרים להם לא כל הדרכים כשרות, גם כשהמטרה תהיה קדושה נשגבה ונעלה ככל אשר תהי', כלל גדול למדנו כי אין המטרה מקדשת את האמצעים, ובכן אם פקחתם עיניים לראות כי הדרך היא פסולה ואסורה, הרי שאין המטרה לצורכם חתרתם מכשירה את הדרך הפסולה והקלוקלת.

> יש אדם אמתי ולא יעשה שקר אלא כשיש לו סברות לשקר, והחכם יכחיש הסברות של שקר בחכמתו, ויש לך לדעת שכל אדם נמשך בסברותיו אחר מדותיו, העצל יעשה כל סברותיו אחר העצלות, וכן הכעסן אחר כעסו, וכן הגאה אחר גאוותו, וכו', וכן כל המדות שביארנו לפי המדה שיש בו הוא עושה, וכו', לפיכך אדם שרוצה להיות איש האלקים אמתי צריך להסיר תחלה ממנו כל המדות הגרועות, כדי שלא תמשכהו המדה שיש בו לפי ענינה, **ואז יוכל להשיג האמת.**
>
> (אורחות צדיקים, שער השקר)

ועל הודאתם כי "חלק גדול מכלל ישראל הבינו כי יש במעשיהם פגיעה בכבוד הקדושים הי"ד וגם שיש חסרון הרגשת צער של הנשארים בחיים לאחר החורבן" יש בה משום הודאה ברורה כי מעשיהם גרמו לחילול ש"ש ולא לקידוש ש"ש, ואם תמימים הם וסוברים כי עתה לאחר מכתבם נשתנה הדעה של החלק הגדול מכלל ישראל, הננו מודיעים להם ברורות, א'- כי לא חלק גדול מכלל ישראל אלא רוב רובו של כלל ישראל חוץ מהם בעצמם ומספר הבודדים אותם, סברו ועדיין סוברים כך, וע"כ אין התנצלותם מכפרת כלל על מעשיהם הנפשע, ועליהם לעשות פעולות להסיר את החילול ש"ש הנורא שגרמו ועשו בשם היהדות החרדית ובשם נטורי קרתא.

לגופו של ענין ברור כי אין כל התנצלותם כי אם זריית חול וטשטוש בעיני הציבור כאילו והשתתפותם בכינוס של גדולי האנטיסעמיטן והנאצים שבעולם אין ולא היה בו משום נתינת לעגטימאציע למעשיהם, מנסים הם בכח מכתב עלוב זה להסיט את הנושא העיקרי שהוא התחברותם הנפשעת והמתועבת לרוצחים שפלים המבקשים להביא כלי"ה על עם ישראל, וכינוסם לא נועדה כי אם להכשיר את הקרקע לכך ולקבל עידוד וחיזוק מגורמים חיצוניים, ובהשתתפותם זה נתנו להם עידוד וחיזוק למעשי הרציחות שלהם ולחורבן וההשמדה הנוראה אשר הם זוממים, ח"ו, זממם בל תפק.

ולעצם ענין הכחשת השואה, אשר עליה הם מתפלפלים בהתנצלותם, הוא ענין צדדי וטפל, אין לנו שום נפק"מ על דיבורים והזיות מטורפות שהם מלחשים בינם לבין עצמם בחדרי חדרים, הגם שהם מבטאים חסרון באמונה וברגש קודש הטבועה בנפש הישראלי, אולם כשהדברים נאמרים בפני אומות העולם, בפני רשעים ורוצחים, ועוד בשם היהדות החרדית, וכל מטרתם של הרוצחים שהזמינו ושילמו ממיטב כספם טבין ותקילין על הבאתם לכינוס ההוא במטרה להשתמש בדיבורים אלו הנאמרים בשם היהדות החרדית לצורכי מטרתם וזממותיהם הזדוניות, הוא פשע חמור, חילול ש"ש, נתינת עידוד לרציחות, והתגרות בשאר אומות העולם.

* * *

בצייטונגען שלהם אומרים הם להכליל את כל גדולי הלוחמים בציונות בתוך הקלחת הציונות, נגועים הם בציונות, וכל כך למה? בגלל שיצאו בקול זעקה נגד מעשיהם הפסולות והאסורות, המחללים ש"ש בכל העולם כולו, ומבאישה ריח של כל קנאות אמיתית ומלחמה בציונות, עליהם נשיב להם במטבע שלהם וענה כסיל כאוולתו.

לדידם, אם נכלכל את צעדינו על "האמת" של "מבקשי אמת" אלו, הרי שברגע שהם נפלו שדודים אחרי הרצון להיות מרוצים עם רוח הזמן, הם כבר נכללים באותו רשימה של הנגועים בציונות שהם הכלילו שם את כל גדולי הלוחמים בציונות משום רצונם – לדבריהם – להיות מרוצים עם רוח הזמן.

לדידם, ברגע שהם הרגישו לחוצים מכח הזעקה האמיתית של גדולי הרבנים והלוחמים בציונות כנגד מעשיהם, הבינו כי עליהם להוציא את הנשק עתיק היומין שלהם, כמובן באותיות גדולות, ובצווחות מחרישות אוזן, רודפים אותנו! רודפים! טעראריסטן! וכי כבר אסור לנו להביע את דעתנו.

אנן בדידן, אך נשיב להם במטבע שלהם:

אתם שפרסמתם את ה"התנצלות המטורפת" ונתרציתם לרצון להיות מרוצים אחר רוח הזמן, ציונים אתם! חפצים בקיום המדינה אתם!

אתם שהתפרצתם בהתפרצות גסה, עזה וחצופה בכל הרבנים וראשי ומנהיגי נטו"ק שמצאו וראו לחובה להביע את דעתם נגד מעשיכם – בהבעת דע"ת והאמת גרידא ולא כמעשיכם – חירפתם וגידפתם אותם בדברי גנאי ובזיון, קללות חירופין וגידופין לאין שיעור, רודפים אתם! טעראריסטן אתם!

ולאמיתן של דברים! נגועים בטומאת הציונות אתם! כי חסר לכם האמונה בהנהגה האלקית שיגאלנו גאולת עולמים, התגדותכם לציונות אינו נובע מכח האמונה בגלות וגאולה, התנגדותכם היא התנגדות "מדינית" צבאית" בדומה להתנגדות איראן ופאלשתין, רודפים אתם! טעראריסטן אתם! בנתינת העידוד שלכם למעשי רציחות אכזריות ושפיכת דם נקיים, ואמירותיכם לגדולי הרוצחים "יפה עשיתם שהרגתם".

* * *

כל דבריהם. טענותיהם. דברי הסכלות והבורות אשר אין בהם ממש. הנובע מהצורך ליצור הכשר למעשיהם ולהתכסות בלבוש של תורה "ומבקשי אמת". כל כולו תוכו רצוף שקרים וכזבים סילוף אחר סילוף בורות וסכלות עד אין קץ והפיכת קערה על פיה, אך כל זאת הוא מאד נצרך וחשוב להם כדי שהלבוש של "מבקשי האמת" יתראה אכן לתמימי לב כלבוש של אמת.

בצייטונג שלהם קובע הרב האומר כי המילה "שואה" מקורה בשפת העווריט הטמאה והוא מציין מ"מ לעיין במפרשים משלי ג' כ"ה, חיפשנו חיפוש אחר חיפוש ולא מצאנו שום רמז במפרשים שם בענין הנ"ל. אדרבא חיפשנו ומצאנו כי המילה "שואה" מקורה באיוב ל' ג' שהוא ענין חושך ושממון עיי"ש. ומרוב בורתו לא ידע כי ההשתמשות במילה זו כבר קדם לנו מרן רשכבה"ג מסאטמאר זצוק"ל בספרו הקדוש על הגאולה ועל התמורה בסי' ל"ח ובסי' ל"ו עיי"ש, ובהמשך דבריו מגלה לנו סוד סתרים מה שכל עיתוני אומות העולם לא ידעו מכך שהנשיא איראן בעצמו לא הכריז הכחשה בהשמדה הנוראה. כאן הכותב כבר משתמש בדברי שקר לא מפני שהלבוש יתראה כלבוש של אמת. כאן כנראה כבר נכנס איזה מורך בלבבו מקול זעקת היראים שנזעקו כנגד מעשי הטירוף ובכן מנסה הוא להקטין קצת ממעשי הטירוף על ידי פרסום דבר שקר אשר לגופו של ענין הוא אינו משנה כלל וכלל ואינו פוחת מחומרת המעשה שעשו, אם הנשיא של איראן כן הכחיש או לא הכחיש.

לפנינו העתק מדבריו של נשיא איראן כפי שנתפרסם בעיתונות העולמית ואין קץ לדברי הרוח, במאמר "מכחישי השואה" מגלה לנו הכותב שם רזין דאורייתא ממש, היצר המושכהו ליצור עוד לבושים של תורה ואמת לדרכם המטורפת אינו נותן לו מנוח ולכן הרחיק לכת להדחיק עצמו בדוחק עצום ונורא ולהפליט לנו את חידושו המפליא גאונות שבגאונות ממש, וכה הם דבריו: "מה שיש טוענים שהרי זה התגרות באומת אמעריקא (אגב, ההתגרות הוא לא רק באמעריקא אלא ברוב אומות העולם) אבל אינו. שמלבד ענין הצלת נפשות (איזה ענין של הצלת נפשות הוא לא מגלה לנו. וכלל מתמיה מאד דבריו התמוהים הסותרים לכל המשך דבריו כי התגרות באומות העולם אסורה גם במקום הצלת נפשות) ולדבריהם קשה מאד דברי המהר"ל שעליו מיוסד הויואל משה שכתב אפי' אם ימיתום אומות העולם בעינויים קשים לא יצא מהגלות, וא"כ הרי הם מתגרים באומות העולם שרוצים דיצאו מהגלות וכאן הוא בדיוק אותו משעה שאם אמעריקא רוצה שלא יהיו היהודים בהכנעה תחת איראן א"כ הוא בודאי שזה מן הגדר יציאה מהגלות" עכ"ד, כאמור המצאה גאונית שלמעשה קשה להסתדר הימנה, קושיא עצומה שאין הדרך להיפטר הימנה, היתכן לומר שבהתחברות ונתינת הגושפנקא למעשי איראן זה התגרות באומות ומעלה את חמתם. הרי הוא בגדר היציאה מן הגלות הבא עלינו בכפיה על ידי אמעריקא הכופה את כל יהודי אמעריקא לצאת מן הגלות ולמרוד באיראן, ומה נענה אנן אבתריה אם לא שנקיים "עם עקש תתפתל" ונשיב להם בקושיא עצומה באותה מטבע, אם כדבריכם מה לכם כי תלינו על הציונים הנכנעים למדינת אמעריקא ומתנגדים לאירן הרי כניעתם לאירן ולמרוד באמעריקא יהי' בגדר יציאה מן הגלות על ידי איראן בכפי' שבודאי אין לשמוע להם.

וכהנה וכהנה הוסיפו לחדש חידושי גאונות, כאשר באחד המאמרים היטב הכותב לבאר בסגנון נאה ומסולסל, אשר לא רק שממשיכים הם בדרכם של יעאע"ה וריב"ז, אלא אף של... נח, שאף הוא עשה כמעשיהם ממש במעשי טירוף בבניית התיבה... ומעשי אבות סימן לבנים, כי כמו בדור המבול ידענו אשר וימח את כל היקום וגו', וישאר אך נח, כמו"כ לעת הזאת ישארו רק אלו, וכל הדור כולו המלאים חמס ימחו,

בנוסף לכל זה מחדש, אשר ממשיכים הם בעוז ובגבורה בדרך אליהו הנביא זכור לטוב בהר הכרמל, וזה עדיין אינו ברור האם כל גדולי הלוחמים בציונות הם ממש בבחי' אחאב ואיזבל, אבל מה שברור להם הוא שעושי הטירוף הם בבחי' אליהו הנביא בשעתו...

וכשהם יורדים עד לעפר, על דברי ההבל הבזיון והחציפות לעשות את תורתו של מרן רשכבה"ג מסאטמאר זי"ע כפלסתר, ששאגת ונהמת לבו הטהור שיצא בקול גדול בס"ג נשא תשכ"ז אשר כל דבריו בקדושה וטהרה נאמרו ובבחינת שכינה מדברת מתוך גרונו, נדחים ונבטלים על ידיהם במחי יד, ה"י, על דברי אפיקורסות אלו אין מה להשיב, כי אם אשר כל החפץ בתורת ה' והאמונה הצרופה, יעסוק בספריו הקדושים של מרן רשכבה"ג זי"ע ויואל משה, דברי יואל, על הגאולה ועל התמורה וכו', המלאים כולם בדברות קודשו מלהבת אש לעורר לבם של ישראל לאביהם שבשמים באמונה פשוטה והטהורה כנגד הכפירה וטומאת הציונית, והדברים הקדושים חוזרים ונשנים בכל ספריו הקדושים כי אין לנו לצפות ח"ו לנצחון של הערבים אשר יביא סכנה גדולה לישראל כי אם לצפות ולחלות לביטול מלכות המינות רק מאתו השם יתברך לבדו, ולא על ידי שום כח מאומות העולם ח"ו, הפוך בה והפוך בה דכולה בה, ותמצא את האמת לאמתו.

והולאתו מאור כשדים, הנה בנסיון של אאע"ה שהשליכו נמרוד לכבשן האש על שלא רצה להשתחוות לע"ז, לכאורה מה נסיון הוא זה בערך רוס קדושתו ומסיר"פ של אאע"ה, אמנם אחד היה אברהם שפירסם אלקותו ויחודו ית' בעולם, והודיע לכל בני עולם שיש אלקי הממציא כל המציאות והוא יחיד ואין זולתו, ועכשיו שרצה נמרוד להשליכו לכבשן האש, בא אליו הבע"ד בטענת הסתה, הלא אין בעולם זולתך המפרסם אמונת הבוית"ש, ואם תושלך לאש ותשרף הלא ישאר כל העולם תועים ונתעים אחרי הע"ז, מוטב לך לוותר עכשיו הפעם ולהשתחוות לע"ז, ואח"כ תוכל להמשיך בדרכך להשרים האמונה בלבות בנ"א, רק זאת הפעם תשתחווה לע"ז בשביל תיקון העולם, אמנם אאע"ה השיב לו אין אני רוצה להשתחוות לגלם אף בשביל תיקון העולם, ואף שהשתוקק מאוד להאיר דרך התועים ולהמשיכם לאמונת הבוית"ש, אבל להשתחוות לגלם בשביל זה לא אסכים בשום אופן שבעולם, ויותר אני מוותר על הכל והשי"ת יעשה את שלו ואני עשיתי כל מה שבאפשרותי, וזה היה הנסיון היותר גדול שהשליך מנגד כל רצון נפשו אף בעבודת השם מה שהיה משתוקק בכל לבו ונפשו לפרסם אמונתו ית' לכל בני עולם, ולא נעשה משוחד אל הרצון הזה, אבל ביטל רצונו מפני רצונו ית'.

(דברי יואל, בשלח שנ"ז)

הכנעה מה הוא

עיקרי הדברים עליה מבוסס ההסברים להצדקת ההליכה וההתחברות לשונאי ישראל, מיוסד על ראיות ממאמרי חז"ל, מהראשונים והאחרונים, ומרבותינו הקדושים בדור האחרון על החובה לישראל להכניע עצמם בגלות בפני האומות.

הם מביאים ראי' לדרכיהם מדברי חז"ל ורבותינו הקדושים על החובה שעל על בני ישראל להכניע עצמם בגלות בפני האומות, ואלו הם: רבינו הרשב"א בפירושי ההגדות על חולין, וזל"ק: "גם אנחנו בגלות שלישית גלינו מארצנו שבויים בזויים על ידי רומי שעיקרה אדומיים ועבדנו אותם לא כעבד נמכר רק כעבד משרת את אדוניו, ונותנים מסים וארנוניות פעמים רבות, ויש לנו לעמוד תחת רשותו עד שיראה ה' בעניינו ויגיע זמן הגאולה העתידה, עכדה"ק, השל"ה הק' פר' שמות, וזל"ק: בזמן הגלות שהוא בעונותינו הרבים פירוד ולא דיבוק, אז צריכין אנחנו לסבול כדאיתא במדרש (שהש"ר ב,ז) השבעתי אתכם כו' שלא ימרדו ואדרבה לקבל הכנעה וכמו שמצינו ביעקב שהכין עצמו לדורון כו', עכדה"ק, הנועם אלימלך פר' וישלח, וזל"ק: הנה התורה הקדושה מלמדת אותנו איך להתנהג בגלות המר הזה אשר אנחנו נתונים תחת יד האומות ואנחנו מוכרחים לקבל הגלות באהבה עד ירחם ה' עלינו ויגאלנו גאולת עולמים, ובעוד שאנחנו בגלות המר אנו מוכרחים להיות נכנעים לפניהם ולקוראם אדונים, עכדה"ק, וכ"ה בעוד הרבה מקומות בחז"ל ובספה"ק, האמת כי דברים הקדושים אלו מפורשים ומבוארים בהרבה מאמרי חז"ל, וכל ספרי היראים הראשונים אחרונים תלמידי הבעש"ט הק' והבאים אחריהם מלאים מזה, ומה לנו לחפש אחר מטמוניות כי כל דבריהם רובם ככולם מובאים ופזורים בכל ספרי מרן רשכבה"ג מסאטמאר זי"ע.

השאלה הנשאלת היא מה ענין שמיטה להר סיני? מה ראיתם בכל דבריהם הקדושים כגחלי אש של חכז"ל שמץ של שייכות למעשיכם ופעולתיכם המופקרות, מה ענין הכנעה להתחברות? מה ענין הכנעה לאהבת הגוי? מה ענין הכנעה לתמוך ולעודד במעשי רצח?.

כל ענין ההכנעה בפני אומה"ע המובא בדברי חז"ל משום השבועה שהשבענו הקב"ה שלא ימרודו באומות, הוא להכניע עצמנו תחת הממשלות בצילם אנו חוסים, ולא שנחפש אחר כל אומה ולשון לבקש ולהתחנן להם שיבואו לשלוט עלינו, וכי מה ראיתם אתם תושבי אמעריקא ולאנדאן לכתת רגליכם עד למדינת איראן להודיע להם כי אתם ממקומותיכם המרוחקים מכניעים עצמכם בפניהם, מה ענין וממש יש בהכנעה זו? הכנעה למי והכנעה המתבטא במה?.

החובה שעל בני ישראל בגלותם להכניע עצמם בפני האומות, הוא ציווי ה' לסבול את עול הגלות ולא לקחת גאולה בידים, להאמין בה', בגזירת הגלות, ובגאולה העתידה שתבוא מאתו השי"ת לבדו, אשר עליה אנו מחכים בכל יום שיבוא, להכניע עצמנו תחת האומות אשר בצילה אנו חוסים ולא למרוד בהם ח"ו, לא באומה אשר תחתיה אנו חוסים ולא בשום אומה אחרת על ידי התגרות וכו', האם גזירת הגלות שאנו מקבלים באהבה ומכניעים עצמנו תחת האומות, מחייבת אותנו לחפש אחר כל אומה ולשון בקצה העולם השני ולעשות פעולות להביאם שישלטו עלינו, האטו בשופטני עסקינן?!.

האם גזירת הגלות שאנו מקבלים באהבה ומכניעים עצמנו תחת האומות, מחייבת אותנו לחפש אחר כל אומה ולשון בקצה העולם השני ולעשות פעולות להביאם שישלטו עלינו, האטו בשופטני עסקינן?!.

לגבי יסודן של דברים, ישנו ענין אחר לגמרי שאין לו שום שייכות עם ענין ההכנעה, ענין הפרסום בפני אוה"ע שעם ישראל אינם ציונים, מטעם קידוש ש"ש וכדי להחליש את השנאה, כפי שהיה דעת גדולי ישראל האמיתיים נ"ע, אמנם ע"פ אומדן דעת רחבה ובדרכים ראויים ואחראים, כי הענינים האלו הם כהררים התלויים בשערה ולא כל הרוצה ליטול את השם יבוא ויטול, והוא צריך להעשות באופן הראוי ובדרך רצויה ולא עפ"י אומדן דעת של קטני אמנה, ובודאי שלא על דרך התחברות והשתתפות בדיעה אתם, ועל אחת כמה וכמה שלא בדרך של התגרות מכעיסה ומזעזעת את שאר אוה"ע מלכי החסד.

הענין הזה הוא, כי בעוה"ר באחרית הימים טומאה גדולה ונוראה ירדה לעולם שציונות שמה, כפירה כללית הכופרת בכל מעשי בראשית, בכל בחירת ישראל, בכל ענין אלקי, בכל הי"ג עיקרים, הטומאה הזאת נתגשמה בעוה"ר בלבוש גשמי של "מדינה" אשר עצם קיומה היא כפירה נוראה ומרידה במלכות שמים, הציתו תבערה ואש גדולה לשנאת

זרויה בין מכעיסיה, אפ"ל ע"ד שאמרתי לעיל (אות קכ"א) עה"כ בגוי נבל אכעיסם, דאף אם נמצאים בגלות תחת גוי נבל, מ"מ צריך עכ"פ שיהי' אכעיסם שיהיו בכעס וברוגז עמהם ולא יעשו עמהם שלום, ועד"ז אפ"ל גם כאן דאף שישראל פזורים בגלות בין האומות וצריכין לקבל ולסבול עול הגלות, מ"מ לא בעבור זה יזניחו ח"ו מן האמונה ומקיום התורה והמצות, אלא עליהם להיות מובדלים ומופרשים מדרכי האומות, ואין להם להתחבר עם הגויים אשר סביבותיהם ולא יתרגלו ח"ו לדרכיהם ונימוסיהם, וזהו שבחה של האומה הישראלית שאין משלימין עם המצב בהיותם נמצאים בין הגויים, וכמו שהביא אא"ז בייטב פנים (מאמר קול מגילה) לפרש מ"ש ודתיהם שונות מכל עם, דר"ל שדתיהם של ישראל הוא שיהיו הם שונות פי' משונה מכל עם וכדכתיב ובחוקותיהם לא תלכו, משא"כ אם רוצים להתדמות אל האומות ולעשות כמעשיהם וכמנהגיהם, וכאשר עשו רשעי ישראל אשר במצרים שלא הי' חסר להם כל מאומה ויתערבו בגויים וילמדו מעשיהם, ופוק חזי מה עלתה בהם, אבל אם מחזיקים עצמם מובדל ומופרש מהם, ודרכי האומות אינם מתקבלים ומרוצים אצלם זהו שבחן של ישראל, וזהו שאומרים הושענא זרויה בין מכיעסיה, דכנסת ישראל אע"פ שהיא בגולה זרויה בין האומות אעפ"כ היא "בין מכעיסיה", שאינם הולכים חלילה בדרכי האומות אלא היא מופרדת ושונה ומשונה מהם בנימוסיה ודרכיה, ודרכיהם של האומות הוו אצלה בבחי' מכעיסיה, כי בנ"י יודעים שיש בורא עולם ותוה"ק, וזה כל תקוותינו שנזכה להיות דבוקים בבוכ"ע ובתוה"ק שהרי זה הוא תכלית הכל, ולא להשטף ח"ו אחר זרם העולם.

(דרשות הושענא רבא, תשכ"ז)

ישראל בין העמים, במעשי ההתגרות שלהם באומות גרמו לשנאה גדולה בעמים לישראל, אשר בעטייה כבר נרצחו ונאבדו אלפים ורבבות מאחבנ"י, הי"ד, ולא זו מלבד עצם קיום המדינה הוא העברה על הג' שבועות והתגרות נוראה באומות, ועושים הם את כל מעשיהם מזה כששים שנה בפרסום רב בפני כל העולם ובשם "ישראל" שלקחו להם בזיוף.

ועל החילול ה' הנורא הזה שהם מחללים בכל העולם כולו שכל מעשיהם נעשים על ידי "ישראל" וזאת היא התמונה המצטיירת בעיני העמים כי כל זה נעשה בשם התורה, ר"ל, וביותר על השנאה הגדולה לישראל שהם גרמו אצל האומות לישראל על ידי התגרותם שבזה מסכנים רבבות אלפי ישראל היושבים בארה"ק למעשי נקמה ורציחות על ידי האומות, ע"ז כבר גילה לנו דעתם רבותינו הקדושים זצלל"ה ובראשם מרן רשכבה"ג מסאטמאר זי"ע כי ראוי לפרסם בין אומה"ע כי הציונים אינם מייצגים את עם ישראל, ובכך לקדש ש"ש ולהחליש קצת את שנאתם לישראל.

הדרך המופקרת של אלו, ההליכה אל הערבים בדרך של התחברות ושלובי זרוע, להיות לתומכים בפאליטיק ובדרכי הפאליטיק שלהם, במלחמתם ובדרכי מלחמתם, להשתתף בשמחתם וצרתם, להסיתם ולהצדיקם על מעשי הרציחות והשפיכות דמים שלהם, לא רק שאינו שייך כלל וכלל לענין הפרסום בין אומה"ע עליה סמכו ידם גדולי ישראל האמיתיים נ"ע, כי אם ההיפוך הגמור בתכלית, לא רק שלא מפרסמים את עמדת היהדות החרדית שמטרתו לקדש ש"ש ולהחליש את השנאה, אלא אדרבה מגבירים את השנאה ומחללים ש"ש.

מרן הרה"ק מהר"י מבעלזא זי"ע מבאר (פר' וישלח) עה"פ ותעבור המנחה על פניו, פרש"י אף הוא שרוי בכעס שהי' צריך לכל זה, והכוונה הוא, שיעקב אבינו הכין את עצמו נגד עשו לדורון, לתפלה ולמלחמה, ופי' הרמב"ן שמעשי יעקב אבינו ע"ה הווה כהוראה להתנהגות בגלות בין הגויים, ומלחמה הרי פי' 'לברוח ולהנצל', כי אסור להם לעם ישראל לנהל מלחמות עם האו"ה בגלות, ודרך המלחמה בזמן הגלות צריכה להיות רק ע"י הבריחה מהשונא, ולכאורה 'לדורון ולמלחמה' הם שני דברים הפכים, כי 'דורון' פירושו 'התקרבות', ו'מלחמה' הרי פירושו 'התרחקות'. על זה פי' רש"י: 'אף הוא שרוי בכעס שהיה צריך לכל זה', שגם בשעת הדורון כאשר נותנים את המתנה לאדוני הגויים, לא יתקרב אל הרשעים, והעצה היעוצה לא להתקרב להם הוא, שיהיו בשעת הגשת הדורון בכעס, ממילא לא תהיה התקרבות להם. עכל"ק, עיי"ש.

זאת היא תורת הגלות עפ"י משנתם של גדולי הדורות, היפוך גמור מדרכיהם של אלו אשר בתמידות מתקרבים להערביים ומתחבקים ומתנשקים בידידות ובהשתתפות אתם בכל כינוסיהם והפגנותיהם.

נקודה נוספת שיש לציין, הענין של הפרסום בפני אוה"ע הוא לפרסם את עמדת היהדות החרדית ע"פ התורה כי היהודים החרדים המתנהגים עפ"י התורה מתנגדים בכל תוקף למעשי ההתגרות, וכל מעשיהם של הציונים אינו מייצג אותם, מעולם לא עלה על דעת מאן דהו ללכת אל הערבים ולהשמיע בפניהם את עמדת פאלשתין, להביע בפניהם את רגשות העמים ולדבר על אמונת הגויים, הפיכת הקערה על פיה של הופעת יהודים חרדים ועוד בשם "נטורי קרתא" בפני אוה"ע ולהשמיע בפניהם טענות והסברים של העמים וכאילו היא זאת עמדת היהדות החרדית המתנהגת עפ"י התורה, עובדא זו כשלעצמה כמה עקמומיות וטמטום הלב, טירוף, כחש, סילוף וזיוף יש בה.

אם אמנם כונתם של אלו בהליכתם לאיראן היא רק כדי לפייסם להחליש את השנאה שלהם כדי למעט שפיכות דמים, הלמה תרחיקו ללכת עד לאיראן שהיהודים החוסים בצילם אינם בכלל הסכנה, וכל הסכנה הוא רק על היהודים תושבי ארה"ק, ואם על אלה באתם להגן, הלמה שפכתם והוספתם שמן לאש המדורה הבוערת בקרבם משנאת ישראל במקום לעשות כל טצדקי להחליש את שנאתם ובכך למעט את הסכנה המרחפת על בנ"י דרי ארה"ק, הרחקתם לכת עד לאיראן להודיע להם כי אתם ששת היהודים דרי אמעריקא וענגלאנד אינכם שייכים להתגרות הציונית, ואילו את כלל יושבי בארה"ק אמרתם להכליל בין המתגרים אשר עליהם הנכם מסכימים אתם בפומבי לרוצחם ולהורגם, ה"י, חוב גדול מוטלת אכן עלינו להודיע לעמים שאין לנו כל קשר ושייכות עם הציונים ומעשיהם, אבל ח"ו לנו להסיתם לרציחות ומעשי אכזריות, ר"ל, ולהגביר בהם את שנאתם וזממם לרציחות, ה"י.

האם טחו עינכם מראות כי אתם הולכים

לא רק שלא מפרסמים את עמדת היהדות החרדית שמטרתו לקדש ש"ש ולהחליש את השנאה, אלא אדרבה מגבירים את השנאה ומחללים ש"ש.

על דרך האבדון, בחושך וערפל ובטמטום הלב, ומתוך החושך הזה נעקר מאתכם רגשי הקדושה שבלב כל אחד מישראל, בהצתת אש השנאה הבוערת בין או"ה לשנאת ישראל ומסכנים בזה רבבות אלפי בנ"י.

מסופר על מרן מהרי"ח זאננענפעלד זי"ע שפעם בא לפניו אחד מראשי עם פאלשתין ואמר לו אתם הרי הנכם כנגד הציונים, וגם לנו אותה הענין שאנו מתנגדים לציונים, אם כן נשלב ידים יחד למלחמה בציונות, ענה לו מרן מהרי"ח זאננעלפעלד זי"ע ברוב חכמתו: הן אמת שבענין ההתנגדות נגד הציונים מאוחדים אנו בדעה, אך המלחמה שלנו שונה לגמרי, בעוד הנכם נאבקים על החלק היהודי שבהם, מאבקנו היא על החלק היהודי שאין בהם, וצפיתינו היא שישובו אל חיק אביהם שבשמים בתשובה שלימה ויחדלו ממעשי ההתגרות שלהם, כזאת היה דרכם של רבותינו מאורי הדורות, מעולם לא עלה על דל מחשבתם לדבר בפני אומות העולם דיבורים שיש חשש אפילו הקטן ביותר שיאשר בפניהם מעשי רצח ביהודים.

העוורים פקחו עינכם הביטו וראו כי דרכיכם היא דרך אבדון, התבוננו ותבינו כי טעיתם בדרככם הרעה, אחים תועים חזרו בכם, שובו לכם לאהליכם, אל חיק אבותיכם ורבותיכם הקדושים,

שובו! שובו!, שובו וחיו, את נפשכם הצלתם, והיה בזה שלום

אם אין דעת - הבדלה מנין

בבואנו לחבק באשפתות. ולהתיחחס לפטפוטי הבליהם שקריהם. ודברי הסכלות והבורות שנתפרסם בהצייטונג "האמת" אינו מפני שיש בדבריהם איזה ממש שיש להשיב עליה מענה ותשובה ברורה. ואדרבה ההיפוך הוא הנכון כי הצייטונג הלז פעל את פעולתו אצל רוב מנין ובנין מבני היהודת הנאמנה שארית הפליטה השרידים אשר ה' קורא להם המובדלים ומופרש מהע"ז הציונית על לבושיה ואצטלותיה.אשר פטפוטי ההבל. הבורות. והחציפות רק חיזק את דעתם והוכיחם מעל לכך ספק את אשר ידעו ואת אשר חששו עד להיכן הדברים מגיעים. עד להיכן ההתדרדרות של אנשים בעלי זרוע דלי גאוה אשר כל דעת תורה לא יזיזום ממטרותיהם ושאיפותיהם הזדוניות אליהם הם חותרים המעוטפים באיצטלא של "אמת" מבקשי האמת" ולפתע גם מרן רשכבה"ג מסאטמאר זי"ע הפך אצלם למטרה ועשאוהו ככינור שמנגנים בו לצים והופכים קערה על פיה בדברי בזיון ושטות ה"י.

הדברים האמורים הם לא בכדי להעמידם את אותם בודדים מטורפים על האמת. כי ככל שתוכיחם על האמת הגלוי' והברורה תתחזק אצלם השקר ביתר שאת וביתר חוזק, דברינו מופנית רק אל אותם - אמנם יחידים מועטים - אך אברכים יראי ה' טהורי לב ההולכים לאורם של רבותינו מעתיקי השמועה מנחילי ההשקפה והאמונה הטהורה מדור דור נבג"מ, אולם מקוצר ידיעתם ומגודל האותיות הזועקות מע"ג אשפתותיהם ועיתוניהם וממערכות הטעלפאן וכל שאר מרעין בישין אשר להם, ויצר לב הנעורים למעשי נקמה ומעוררי כעס ובפרט כשמלובש בלבוש של קנאות "אמת הצרופה" וכו', נמשכים הם אחר התעמולה הרעשנית, אליהם ורק אליהם מלתינו אמורות.

לפני שנחבק באשפתות ולעמוד על כמה נקודות לבאר ולגלות את גדול השקר המלובש במלת "האמת" בצייטונג שלהם, נחוץ לדעת עם מי ומי ההולכים עם מי לנו עסק ואל מול מי נצבים אנו, קבוצה מטורפת זו בכללות וצייטונג זה בפרטות מנוהל ונכתב ע"י חמשה או ששה בודדים שאינם משתייכים לשום חוג, קהלה או ארגון, הם מחולקים לג' דרגות, הא' - מעוררים בנפשם פשוטו כמשמעו, הב' - מושחתים במדותיהם בעלי זרוע ודלי גאה, הג' - נערים צעירים אשר טרם מלאו להם בן שמונה עשרה לחופה, אולם מתחת ג' דרגות אלו מסתתרת הדרגא הראשית אשר היא העומדת מתחת לכל מסע התעמולה, הם המשלמים והעומדים מאחורי ההוצאות הרבות והם מרכזים את כל הענינים והפעולות, הם כמובן לא מתייצבים בחזית, הם רק מנהלים את הענינים בחשאי, הם למעשה אשר דוחפים את כל ענינים אלו, ולא בכדי עושים כל זאת, סכומי עתק מכל כיתות השונים שבערבים זורמים אליהם, הם אמנם הצליחו לגייס לשורתם כמה מעוררים בנפשם שיכריזו על תאות הבצע שלהם, את ההכרזות של "מבקשי האמת, ושל "בירור אחר בירורו ליבון אחר ליבון" והולכים אחריהם כצאן לטבח, מי מחמת הערעור בנפשו, ומי מחמת אמונתו העוורת והתמימה אחרי משאות השוא ומדוחים שהם מאכילים להם לחם חוקם, אולם הם כשלעצמם ענין אחר וסוד כמוס טמון להם במלחמת "האמת" שלהם, ענינים כספיים, גריפת הון גרידא, ותו לא, והדברים ידועים וכבר נתפרסמו העתקים מהקבלות שלהם על סכומי העתק וכדאי בזיון וקצף.

ועתה נתייחס אל הצייטונג שלהם, חשוב שיהי' ברור שהאף אמנם שהצייטונג יו"ל ע"י חמשה-ששה בודדים מתוך מטרה מאוחדת, אולם בעצם "הדעת תורה והאמת" יש להם חילוקי דעות עמוקים בענינים יסודיים שהמרחק בין דעה אחת לשני' הוא כרחוק מזרח ממערב, אם אמנם קבוצת הששה מחולקת לג' כתות, הרי שבדעות היא מחולקת כמספר הלבלרים, ואשר על כל אחת ואחת מהחילוקים שביניהם יש בו ללא ספק מן ההכרח לקיים את הנפסק בהצייטונג שלהם "לגלות פני הצבועים ולבלר ולצרף".

אך לא רק שאינם נבדלים זה מזה, לקיים את מה שאמרו "לגלות את פני הצבועים ללבן ולברר ולצרף" אלא מתחברים יחד בצוותא לבטא כאו"א אשר עם כריסו תחת במה אחת של "האמת", ואין לחשוד ח"ו באותם הלבלרים "הרבנים" "ת"ח "מקדשי ש"ש" "מבקשי האמת" כי שם הצייטונג "האמת" המתנוסס בראש הצייטונג מכוון לזה המאמר אשר לצידו, כי הרי "האמת הצרופה" היא דייקא על "הדעת תורה" שבמאמר שלו, אך משום מה לא ידעו ולא יבינו בחשיכה יתהלכו ונתנו לזה הצייטונג את השם הכולל "האמת" המכוון על כל המאמרים אשר בתוכו, למרות שכ"א מהלבלרים בטוח רק "באמת" שלו, ושהמאמר שלצידו הוא "השקר", כי החילוקי דעות הם לא באיזה ענינים צדדיים וחיצוניים אשר אפשר להעלים עין מהם, כי אם בענינים הנוגעים ליסודי הדת והאמונה אשר יש למסור את הנפש ע"כ.

ואיך לא ידאב הלב לראות כי לא חלים ולא מרגישים, ורק מהרצון להשיג את המטרה המשותפת אשר לכולם שהוא: "לעורר תשומת לב הציבור אליהם" וששם "השרידים" יוכל לחול עליהם, ולא יצטרכו להקרא כאו"א בשם "השריד" נתקבצו ובאו כולם לפונדק אחד, ולצורך מטרה משותפת זאת קידשו את האמצעים ונתחברו זא"ז בקשר של "רשעים" מע"ג במה אחת, בשעה שיש בכל אחת ואחת מהם לבדו משום להו"ל צייטונג מיוחד שיתריע על הסכנה החמורה הטמונה בדעה כוזבת זאת.

אם האחד זועק במאמרו שהמלה "שואה" מקורה משפת הטמאה ה"עוריט", - **בא השני** במאמרו ומעלים עינו לגמרי מכל הענין החמור הנ"ל ומשתמש במלה זו במאמרו אין ספור פעמים, - **אם הא'** מצטט באופן של כבוד הראוי מדבריו של מחבר ספר "עת נסיון" (הוא ניהו הרה"ג רי"י דאמב שליט"א), - **בא השני** וכוללו בין רשימת הציונים בקבעו ברורות ונחרצות כי כל מה שהביא אותו לצאת בקול מחאה גדולה ובלשונות של גנאי כנגד "מקדשי השם ומבקשי האמת" מפני שהוא נגוע כל כולו בציונות ואדיר חפצו בעצם קיום המדינה, - **אם הא'** בא ואומר שדעת קדשו של מרן רשכבה"ג מסאטמאר זי"ע שהשמיע בס"ג פר' נשא תשכ"ז אינו להלכה ולמעשה (עפ"ל) מהטעם שהוא לא נדפס בספה"ק על הגאולה ועל התמורה", - **בא השני** ומסיק שמעתתא אליבא דהלכתא להלכה ולמעשה מד"ת של מרן רשכבה"ג מסאטמאר זי"ע שאמר בס"ג פר' נשא תשכ"א

אמנם גרוע הוא בעל שיטה שאינו בעל תורה ובעל מעשים, מבאיש הוא את הדעות הישרות והשיטה הברורה בעיני כולם ומעלה על בעליהם שם רע, באמור עליהם, ראו מה הם הקנאים, ריקים מתורה ריקים מיראה ומעשים, והוא כעין שאמרו חז"ל על מי שאין בו מידות טובות שהוא מחלל ש"ש, מה הבריות אומרות עליו אוי למי שלמד תורה אוי לו לאביו שלמדו תורה אוי לו לרבו שלמדו תורה, פלוני שלמד תורה ראו כמה מקולקלין מעשיו וכמה מכוערים דרכיו, וכו', וכן הבריות אומרים גם על כזה ראו פלוני הקנאי כמה מקולקלים מעשיו וכמה מכוערים דרכיו, ומזהירים זה את זה לשמור על בניהם שלא יהי' מהם הקנאים.

רבים חללים הפילו קנאים כאלה, רבים נתרחקו על ידיהם מן הדרך הישר.

(קונטרס הסברה, שהו"ל הגאון רבי חיים הלוי קאצינילבויגען זצ"ל, בשנת תשכ"ח)

כאולתו!

למרות שלא הודפסו בספה"ק על הגאולה ועל התמורה, - **אם הא'** ראה לצורך אמונתו בגלות וגאולה לצרף את המילים "יר"ה" אחר הזכרת שמו של נשיא איראן, - **בא השני** ומתעלם כל כולו מכל ענין האמונה בגלות וגאולה ומדת אבותינו של הכנעה לאו"ה ומשמיט מכל וכל את המילה "יר"ה" אחרי הזכרת שמו של נשיא איראן, - **אם הא'** קובע ברורות שרוב הרבנים שיצאו למחות כנגד מעשיהם המטורפות, הם נגועים בציונות ויושבים שעות ארוכות עם הציונים יחד עם חברי הכנסת באירועים שונים, - **בא השני** ומגלה לנו במאמרו הנוקב, "שכבוד החותמים הם ת"ח אמיתיים ויר"ש מרבים ונקיים הם מכל ציונות אבל נראה האמת כי לא ראו החותמים את נוסח הכתוב ששמם עליהם עד שיצאו לרחוב"

אם הא' קובע "בדעת תורה אמיתית" במאמרו כי רק באופן כזה יקיים מצות המחאה כנגד הציונים "רק אם יחפש דרכים לבטל את מהוייתה של המדינה הציונית (ע"י הערבים, כמובן) ואם ישלטו כאן הערביים הוא ירצה וישמח בזה", - **בא השני** ומגלה לנו את סיבת הדבר שנגע ללבו הטהור של מרן רשכבה"ג מסאטמאר זי"ע אודתו דיבר בקדשו בס"ג פר' נשא תשכ"ז "ער האט געווייטאגט אויף א צעטל וואס צעווילדעווטע בחורים האבן געמאכט בשם נטו"ק אז עס איז גוט אז די אראבער זאלן הרגענען אידן רח"ל", - **ובא השלישי** ומוסיף על שניהם שכל ענין המודעה המדוברת לא הי' ולא נברא כי אם שיקרו ובאו בערמה על מרן רשכבה"ג מסאטמאר זי"ע, (עפ"ל).

אם הא' זועק עד לשמים על ההתגרות הנוראה באומות העולם בפרסום המודעה של הרבנים הגאוה"צ שליט"א כנגד מעשי הטירוף בגלל שכינו את נשיא איראן בשם שר"י (אגב המילה שר"י בכרוז סובב והולך על רשעי האומות שונאי ישראל כתות האנטיסעמיטן והניאו נאצים שהתכנסו אתם שלובי זרוע באותו כינוס) והרי הכרוזים מגיעים עד לידיו של נשיא איראן ומשום כך אכן מדייק הוא במאמרו לכנות את הנאצים ימש"ו, בכינוי "האומה הגרמנית האדירה", בכדי שח"ו לא יגיע לידי הנאצים ויעורר חמת אפם, - **בא השני** ומתעלם לגמרי מכל ענין ההתגרות הנוראה וההעברה על הג' שבועות החמורות ומכנה במאמרו את "האומה הגרמנית האדירה" בשם "הנאצים הגרמנים הארורים ימ"ש"

מה נאמר ומה נדבר, החושך מכסה ארץ וערפל לאומים, וגם מבין השריד שבשרידים רוח ציונות אחזה בהם, והמטרה שלהם מקדשת את האמצעים להתעלם מכל הענינים החמורים שהבאנו להלן, אשר ברור מעל לכל ספק וכפי אשר יווכח הקורא מהצייטונג "האמת" האמור להפיץ את "האמת לאמיתו" כמו שהוא ללא כחל ושרק, כי על כל ענין וענין ועל כל אחת מהדברים שמנינו לעיל. יש לגלות את הלוט "מעל פני הצבועים לברר וללבן ולצרף"...

* * *

אחרי הדברים האלה נדמה כי אין מן הצורך להרחיב ולהתעסק בדברי הבל ורעות רוח אלו, אשר כולם כאחד אין בהם נקודה או תנועה אחת של אמת, או משהו הקרוב בדמיון אל האמת, תוכו רצוף שקרים סילופים עקמומיות ודברי סכלות ובורות עד אין קץ, שהצד השוה שבהם הוא, התפרצות עזה של מידות רעות היוקדות בקרבם ויצר תאוות הנקמה והנצחון ותו לא, האם יש הסבר אחר להתפרצות העזה אל מול כל מי אשר גילה דעתו אחרת מדעתם, ולא בענינים יסודיים בעצם המלחמה בטומאת הציונות, כי אם בדרכי המלחמה, אשר כולם כאחד מראשי ומנהיגי נטו"ק, והרבנים הגאוה"צ שליט"א לוחמי מלחמות ה' במסי"ג הסוברים כי דרכם זה היא פסולה, מטורפת, אסורה ומזקת, וכי רק על עון זה של גילוי דעתם לא על ידי רדיפות לא על ידי השמצות ולא ע"י דרכים שונים של הפעלות מערכות טעלעפאן וכל שאר מרעין בישין כפי שהם נוהגים, יש בו מן היושר ומן האמת להתפרצות עזה וחצופה שכזו, אין זה כ"א דרך קלוקלת בה בחרו, המעבירם על דעתם לעשות ככל העולה על רוחם ובלבד למלאות תאות לב יצר נקמתם ונצחונם, אם אמנם נדונם לכף זכות כי כונתם תחילה לש"ש הי', עד כמה עלינו להסיק מהתהגותם זו כשלעצמה כי דרכם דרך מסוכנת, הדרך של התחברות לרוצחים להפוך לעצם מעצמם לבשר מבשרם. הדרך של "אני ואפסי עוד" העקשנות של "קבלו דעתי" וההצהרות המטורפות והחצופות של הטלת הדופי מי באומר ומי במחשבה בדעת תורתו הבהירה של מרן רשכבה"ג מסאטמאר זי"ע ובעשיית תורתו פלסתר מי בלבוש של ממשיכי דרכו, ומי בגלוי בדברים חמורים של בזיון ופלפולי סרק שלא נאמרו אלא לשעה וכו', רח"ל מהאי דעתא, התדרדרותם חמורה זו אל עברי פי פחת רק מוסיפה אומץ ומחזקת את הדעה האומרת ומתריע מהסכנה החמורה שבדרכם המטורפת זו.

אם היו עוד מי שנסתפקו בצדקת דרכם הרי שבא התנהגותם חצופה זו, ההפקרות המשוועת של ויתור – מבחינתם- על כל עניני המלחמה בציונית המנוהלת על ידי הרבנים הגאוה"צ ומנהיגי נטורי קרתא שליט"א, לנגחם להשמיצם ולהשפילם ולקבוע חד משמעית כי כל כולם נגועים בציונות וחפצים בעצם קיום המדינה, ורק מפני שחלוקים בדעותיהם על ענין דרכי המלחמה בציונים וסוברים כי דרך התחברות אל הרוצחים מזיקה למלחמה בציונות, וגם אסורה מצד עצמה, באה התנהגותם זה וטפחה על פניהם בהגלות נגלות לעין כל כי לא האמת הוא נר לרגלם, ולא ענין המלחמה בציונות היא העומד בראש מעיינם, כי אם נצחון להראות ולהוכיח צדקת דרכם. וגם אם מרן רשכבה"ג מסאטמאר זי"ע ודבריו הקדושים עומד לדרכם ולשיטתם המעוותת, מיד מנפצים הם ח"ו את כל דבריו כלא היה, והם בשלהם להרבות בפעולות טירוף על ידי התחברות עם הערביים דייקא לשמוח בשמחתם ולהצטער בצרתם, ה"י.

אליכם אחים לדעה תמימי דרך ישרי לב ההולכים בתורת ה', ודבקים באור תורתו הבהירה של מרן רשכבה"ג מסאטמאר זי"ע וכל קדושיו עמו, מלותינו אמורות, הביטו פקחו עיניכם וראו! עד כמה מסוכנת ופסולה דרכם זו, קול זעקת התעמולה הרעשנית שלהם על פרצופי' השונים ומערכת הטעלעפאן והעיתונים למיניהם העומדים לרשותם ללא גבול מכוח סכומי העתק הזורם אליהם מערביים, בל יטשטשו את דעתכם, אכן השרידים הנותרים אודים מוצלים מאש הטומאה והכפירה הציונית, אין להם צייטונגען מפורסמים ושקרנים אנשי מקצוע, היודעים לבלבל ולטשטש להעמיד פנים ולכזב כאוות נפשם, אבל יש אתנו מה שמכריע ועולה על הכל, יש אתנו אמת אחת ונצחית! שהנחילו לנו אבותינו ורבותינו הקדושים מעתיקי השמועה נבג"מ, וכל מימות וגלי הים לא יוכלו לכבותם ולכסותם לעולם, וכל מי שהולך עמה ואינו סר ממנה כמלא נימה, לועג ובוזה הוא לכל אותם הצייטונגען ומערכות הטעלעפאן למיניהם אשר לשחוק, ללעג ולקלס יהיו בעיניו.

ובאמת נצחית זו עלינו להתדבק וכפי שהנחילו לנו למורשה רבותינו הקדושים נ"ע ובראשם מרן רשכבה"ג מסאטמאר זי"ע כפי שביארם בארוכה בספריו הקדושים שהשאיר לנו לפליטה להחיותינו כיום הזה.

ועד בא יבא יום ה' הגדול והנורא כשיעלה לציון מושיעים ויתגלה כבוד מלכותו יתברך עלינו. אין לנו כי אם להתחזק באמונה הפשוטה, להתחנן אל אבינו שבשמים שיושיענו על דבר כבוד שמו, ויצילנו מידי האכזרים מאלו ומאלו, בביטול הע"ז והטומאה הציונית ללא שום צער ונזק לבר ישראל, ונשגב ה' לבדו ביום ההוא, והאלילים כרות יכרתון, וכל הרשעה כעשן תכלה, בביאת משיח צדקינו בב"א.

על אלה חשכו עינינו

אימות ההשמדה הנוראה והדיכוי האכזרי ברציחות משונות ויסורים בלתי יתוארו שהונחתו על כלל ישראל ברחבי איראפע בשנות הזעם ע"י הצורר הנאצי ימש"ו עדיין טבועות וחקוקות בדמו ולבבו של כל אחד מישראל, עם שרידי חרב מופצים בכל קהילות פזורי ישראל ניצבים כעדות חיה על מסכת השפיכות דמים הנוראה של שש מליון (כנקוב מספר זה בספרו של רביה"ק מסאטמאר) מאחינו בני ישראל הי"ד, אילו יהיו כל הגווילין לפנינו לא נוכל לבא בתיאור נכון על הזוועות המחרידות שהתחוללו על גופותיהן של אחינו ובשרנו, כמה ספרים שכבר נדפסו ועתידין להתחבר בחומר השערוריה לא יספיקו לבטא אפי' בבבואה כלשהי את צורת המצב שלא נמצא בלשון העט די מילים להביעו, עדיין הדם תוסס ומפרפר בשאון גלים, ויען המבשר כי בטהרן מתכנסים לדון האם נכונים הדברים או לא, ולא פחות ולא יותר שונאי ישראל הידועים מכבר המבקשים לכלות וכו' ח"ו הן הנה המוזמנים לחוות דעת בחקר הנושא, מי הוא זה האיש אשר מזרע ישראל יצא שנפשו לא תבחיל וכל נימי לבבו לא יקפאו למשמע אוזן על הפגיעה בצפור נפש העם להוזיל ולבזות את דמן של אחים אשר הופקר ונשפך כנהרות ויאורים, מעוללים ועד אנשי שיבה אנשים נשים וטף שהובלו כצאן לטבח באכזריות שאין כמותה, [עינינו הרואות כי אף בין אומות העולם גינו בחומרה רבה את העובדא המרה לרקוד על דמן של אומה שלמה ולהתעלם בשיטה משש שנים של רציחות ורדיפות מסמרי שער], עוד זה מדבר והנה זה בא ובשורת איוב בפיו שקבוצה המונה שש יהודים ותואר צורתם כשומרי תורה נראו במיטב הדרם יחד עם הצוררים הארורים ובשלוות נפש אינם בושים להימנות על בני הכנסיה הוואנדאליסטית ולעמוד על הדוכן לצד הפושעים הנואלים ללא שום רגש ובושה גם הם כאחד משונאי ישראל שותפים לכנופיה הזדונית, הלא כל שומע תצילנה שני אזניו, דמו יצטנן בקרבו ולשד עצמותיו יתחלחלו ומליבו תפרוץ אנקת כאב איומה ובוקעת רקיעים בסירוב להאמין כי יתכן לשבת במחיצה אחת עם רוצחי שש מיליון, עם נאצים???!!! – השכל הישר אינו מחייב מן האדם לעצור עד הרגשות הטהורות הנובעות משורש נפשן של ישראל רחמנים בני רחמנים, ובפרט אלו שספגו על עורם את מהלומות הצורר הנאצי לא עצמו עיניהם על משכבם בלילות ונעשה בשרם חידודין חידודין למשמע בשרות איוב הנוראה הלז, בעוד שיושבים ומייחלים יומם ולילה לבא יום הנקמה להשיב גמול לחיות הטרף בדמות אנוש, באים יהודים מעצמם ובשרם להתעלם ממקורם ושרשם, ולמול תמונות חיות של יהודים העולים על המוקד ובחלקם שוכבים ללא שזכו לקבורה כדומן על פני השדה שאינם משות מעיניהם, מציגים להם תמונות חדשות של עטורי זקן ופאות ישובים בכנס שאחד משלטיו קורא ומכריז ביטויי הכחשה לכל מה שאירע בעוה"ר ובין נוכחיו נראים חורקי שן למצוץ דם יהודים, האם מחוייב מישהו להעלות על דעתו מדברים שבלב שעם עומק תכניתם של אלו שלא נודע מי הם ומה טיבם, כלום מר בר רב אשי חתים עלייהו, הלא אפי' איגרת חתומה מאיש מסורה נאמן לא פורסם בחוצות שיעורר לחשוב בפלס התבונה האם יש הצדקה למעשיהם, מה שמובן מאליו שהרושם הישר והאמיתי שצריך להתקבל בלב המאמין הירא והחרד לנוכח תמונת מציאות כזו הוא שמדובר בשפלי הבריאה שאיבדו צורת האנושיות ורגש היהודי, כל בר דעת ומבין לא יעלה על

יש כאן לב יהודי אמיתי הנאמן לקונו ולעמו ודורש את צערן של ישראל עלי רגשות מגדפיהם אשר נועדו לחרפת בליעל פומבית לשחוק על הדם אשר שופך כמו מימי יאורים

דעתו צורת מבט שונה למול התמונה העקומה והמביכה, ומה לנו להאריך בדברים אחרי שכך באמת הוא פני המציאות, ההוקעה המוחלטת והנחרצת לא באה מכיוון אנשי המדינה ולא מהמושפעים ממנה, מכל מקומות מושבותיהם של יהודים באשר הם פרצו נהרי שבר וצער, מהבעה"ב הנידח שזיק יהדות בוערת בקרבו עד השריד האחרון של מתבדלי הציונים ולוחמיהם במסי"נ כולם כאחד התקוממו והתאחדו בצדק כאחים לדעה נגד הנוכחים בהתאספות צוררי ישראל ומתירי דמן ה"י, אין כאן שום השפעה של רוח הציונות, ולא שטיפת מח של עיתונות רפש, אבל יש כאן לב יהודי אמיתי הנאמן לקונו ולעמו ודורש את צערן של ישראל עלי רגשות מגדפיהם אשר נועדו לחרפת בליעל פומבית לשחוק על הדם אשר שופך כמו מימי יאורים, והבעת נפש המתחננת לבוראה, עד מתי עוזך בשבי ותפארתך ביד צר, הבט משמים וראה כי היינו לעג וקלס בגויים נחשבנו כצאן לטבח יובל לאבד ולמכה ולחרפה, ובכל זאת שמך לא שכחנו.

***

למרות שאין מן הצורך להמשיך בהסברת הדברים, נוכל להביא כדוגמא מה שמצינו במסכת מגילה בא' הטעמים שזימנה אסתר את המן למשתה כדי שלא יאמרו ישראל אחות לנו בבית המלך, כלומר כלל ישראל סמכו בשעת גזירת המן על האחות שמשמשת כמלכה, אשר בודאי תעשה כל טצדקי לבטל את הגזירה, רצתה אסתר שישעבדו ישראל ליבם רק למקום ויתאמצו בתפילה, לכן הלכה וזימנה את המן למשתה, באופן כזה כאשר יראו ישראל את המלכה מסיבה יחד עם הצורר היהודים יסיחו דעתם ממנה ויתייאשו באמרם אין לנו אחות בבית המלך.

נשאלת השאלה, הלא אסתר היתה מוכרת לכל בצדקתה ומסירות נפשה בהיותה מתגדלת בחיקו של מרדכי ואת מאמרו היא עושה אף בצוותו שלא לגלות עמה ומולדתה, בבית הנשים אינה מבקשת דבר כדי שלא יחפוץ בה המלך וישלחנה, אף כאשר הושם כתר מלכות בראשה נזהרת היא שלא להתגעל במאכלי טריפות ולפיה נותנת רק זרעונים, שבעת סריסיה כיוונה למועדי ימי השבת למען תזכור את יום השבת לקדשו, בבקשתה למרדכי היא אומרת צומו עלי ואל תאכלו ואל תשתו ובכן אבא אל המלך אשר לא כדת, האם לא יעלה על דעתן של ישראל לדון את אסתר המלכה לכף זכות ואדרבא יבינו מיד פשר הענין והמטרה כי בודאי טמון בזה פתח הצלה לטובתן של ישראל, לא כן אנו רואים, בטוחה היתה אסתר כי ע"י מעשה זה ישפטו הכל שמעתה אין לנו אחות בבית המלך, כי השכל הישר אינו קובע דבר הנראה הפך השכל באמונה על מטמונות ומזימות הנרקמים בחשאי, התמונה המצטיירת בהגיע אסתר לשתות עם המן הרשע על שלחן אחד מפיק את הלקח הפשוט כי אין לנו אחות בבית המלך, ואם עד עתה תלו בה תקוות ויעודים, הרי שכעת הכל מתפורר ומתמוגג.

***

ובכן, אחר שהוכחנו כי בנקיון הדעה ובתום לב שתת ליבן של ישראל דם נוכח מחזה הזוועות של בודדים עלומים, מובן ממילא התפרצות הכאב לתוך השווקים והרחובות, בעלות הנושא

על סדר היום הציבורי מצא לנכון כל בעל השפעה ותופס עמדה להשתתף בצער הכלל ופרסם אם בכתב ואם בע"פ הבעת הסלידה וגועל הנפש מתועבה חמורה זו, כך הצטברו מכל רחבי תבל כרזות וגינויים חריפים נגד קומץ הבוגדים, כפי שקורה בכל מאורעות היהדות הנוגעות ללב הציבור, ונוכל לומר כי הושג הד עצום ונשגב להתקוממות היהדות העולמית בפרסום שאין לעם ישראל חלק ונחלה בזה, אם כי לדאבוננו עיקר הרעש והתעמולה בא מצד הציונים, אבל בהיות היהדות החרדית בעל משקל עצמאי ונפרד נמצא ביטוי רחב ומודגש לדבר מחאתם הברורה והתנערותם מכל קשר ושייכות עם עושים מעשים אלו, וכפי שאנו רואים ושומעים מלאו דפי העתונות כך גם בלי התקשורת העולמית בבירור המקח וכלי האינטרנט והטעלויז'ן הציגו מדעם ויחסם של העם היהודי המאוחד כאחים לדעה נגד הכינוס ושותפיו.

לאמיתו של דבר גם לו יהא ממש בדבריהם, שהמחאה והזעקה הכלל עולמית של היהדות החרדית גרמה לחיזוק לציונות ולהתגרות באומות, הרי שהנוכחים באותו כנס הדוגלים כעסקנים לטובת ישראל בצוואר הקולר תלוי, לא יועילו בעדם שום התחמקויות שלא שיערו מה שיקרה, התביעה נגדם זועקת עד לב השמים על מעשיהם המטורפים שטומנים בחובם המטת סכנה ורדיפה ח"ו על כלל ישראל שארית הפליטה והכשרת הקרקע רח"ל, היפך המטרה המוצהרת לשמה נסעו, ולא די לנו בהתגרות המטורפים הציונים שגרמו למלאות ארה"ק בתשפוכת הדמים, מוסיפים הללו בדמות דורשי טובת היהדות מעשים חמורים ומסוכנים, וכדרך הכת הציונית שכינו את כל העומד בדרכם "שונא ישראל" כך הם אומרים לכל המבקש להביע אנקת כאב על דם ישראל שנשפך, ציוני אתה, מלבד שאינם חשים לכך שרבבות ישראל חוסים בצל המלכויות וכל מכבדיה הזילוה כי ראו ערותה, אין ערוך לגודל החובה והמצוה לפעול ולהשפיע על הנמשכים אחריהם שמא יפקחו עיניהם להשכיל כי כשלו בעונם ואל ישובו לכסלה, ומן השמים ירחמו.

מטעם רבותינו שרי התורה כ"ק מרן הגאב"ד והגאה"צ הבידצ שליט"א

דעת תורה

הרינו מוחים בכל תוקף על מה שאנשים בצורה של יהודים חרדים השתתפו עם גוים שונאי יהודים, ועשו חילול ה' נורא בזה בכל העולם, והוא נגד דעת כל גדולי ישראל שאתנו ולהבל"ח גדולי ישראל מדורות שעברו.

ואף שברור וידוע שאין שום חשש שאחד מעדה שלנו בארץ ובחו"ל מעורב עמהם, במקום שיש חילול ה' מצאנו חובתינו לפרסם הנ"ל.

ונזכה לגאולה וישועה במהרה בימינו בקרוב.

הכו"ח הבידצ פעיה"ק ירושלם תובב"א, כ"ח כסלו תשס"ז

נאם משה שטרנבוך ראב"ד נאם מאיר בראנדסדארפער נאם אברהם יצחק אולמאן

נאם נפתלי ה. פרנקל נאם יהושע ראזענבערגער נאם יעקב מענדל יאראווישש

הריני מצטרף לדברי הגאה"צ הבד"צ שליט"א.

נאם יצחק טובי' ויס רב ואב"ד פעיה"ק ת"ו

וועד הרבנים דקרית יואל

תלמידי וחסידי רבינו הקדוש זי"ע

בס"ד

אין קול ענות גבורה, קול ענות אנכי שומע

למשמע אוזן דאבה נפשינו איך שנפוצו לאחרונה ענין ה'האם ליין'ם בכמה ענינים, ומהם שמתעטפים בלבושים שונים, לעורר על קנאות, כשרות, עניני קדושת ישראל, ושאר עניני יהדות שאין לפרטן, ויש בהן דברים שאסור לשומען, וגם לדבות המה מלאים בדברי ליצנות, שקר, הלבנת פנים, ולה"ר, בזיון ת"ח, וכו', ודין גרמא להרבה אבות נזיקין ותולדותיהן כיוצא בהן, והצד השוה שבהן ארם ממאיר וקוץ מכאיב בכלל ולחינוך הבנים והבנות בפרט שעל ידה נכנס בהן רעל ההשחתה ומדות גרועות, דעות נפסדות, כאשר הנסיון הוכיח.

ועל של עתה באנו כי נחרדנו לשמוע איך העיזו כמה מהם להטיל מום בקדשים ופערו פיהם לבלי חוק לחתות בנחלת אש, בדברי הבל ורעות רוח, לחרף מערכות אלקים חיים בקדוש ה' רבן של ישראל, יחיד הדור ומגינו, רבינו הקוה"ט זי"ע, זה בכה וזה בכה באופנים שונים ומשונים, להסית ולהדיח להטות מני הדרך אשר קבלנו ולמדנו בבית מדרשו של רבינו הקדוש זי"ע – **והננו מביעים בזה צערינו העמוק ברבים ולמחות נגדם בכל תוקף ועוז, יסכר פי דוברי שקר הדוברות על צדיק עתק בגאוה וכוז.**

והאמנם שאין כדאי אפ' לטפל באלו אשר לקחו להם מקח רע לעצמם, אבל הלוא נפש בנינו הם חוכלים, ועל זה דוה לבינו כי ע' מכשירי ה'האם ליין'ם שנתפרסמו ביותר, הכניסו חרב פיפיות ביד כל הרוצה לבוא ולטול את השם להשמוע דרשות של הופ, ומה יעשה הבן, פרחי הצאן שאין בהם דעת להבחין בין טוב לרע, נשמעים לדבריהם, ונכנס באזניהם, ומסכנים בזה חינוך בנינו ודורותינו, ומי יודע מה יולד יום אשר תוצאותיו מי ישורנה.

ובכן החובה למנוע א"ע מלשמוע כל ההאט ליין'ם הללו, ולהשמר ולהזהר לבל ליתן לילדים ובחורים להתקשר אליהם ולשמוע דרשותיהם, עמדו נא התייצבו נא על המשמר לבל ליתן למשחית לבוא אל תוך בתינו.

ואתם אחינו היקרים תלמידי וחסידי רבינו הק' זי"ע שנפשיכם אוותה ללכת בעקבות רבינו הק' זי"ע, אנא הביטו אל צור חוצבתם, מקור מים חיים, הוראותיו והדרכותיו הקדושים נר לרגלינו ואור לנתיבותינו וממנו לא נטה ימין או שמאל, חוסו נא על נפשיכם ונפש בניכם, לבל לחצוב בארות נשברים בדרכים המטים עקלקלותם אשר לא שערום אבותינו.

נפשינו חכתה לד' עזרינו ומגיננו שזכותו הגדול של רבינו הק' זי"ע אשר תורתו מגן הוא למורשה לנו ולבנינו אחרינו, שנזכה במהרה לראות בישועת כל ישראל ושמחתן ומלאה הארץ דעה את ד' כמים לים מכסים בביאת משיח צדקינו בב"א.

ועזבעה"ח אול"י עש"ק לסדר להחיות לכם לפליטה גדולה תשס"ז לפ"ק.

יואל מארגענשטערן אבדק"ק שארמאש — **מאיר יודא טענענבוים** אבדק"ק ור"מ משאמה — **ישעי' יעקב שטויבער** ר"מ דישיבת אוהל תורה

משה דוב קויפמאן ראה"כ דרך החיים – אוהל אלטא פינא — **שמעון משה וואלדמאן** דומ"ץ קהל חרדים

נמשיך להכריז בקול רמה ללא פחד ומורא כי הציונות ועם ישראל הם שני הפכים שלא יתאחו לעולם

כמה גדולים דברי חכמים

מרן רשכבה"ג רביה"ק מסאטמאר זי"ע

צאי לך בעקבי הצאן

אם לא תדעי לך איכה תרעי ותגלי מיד המליקים לך וכו', התבוננו בדרכי אבותיך ראשונים שקיבלו תורתי ושמרו משמרתי ומצותי, ולכו בדרכיהם. (רש"י, שה"ש)

רבבות אלפי תלמידים וחסידים ההולכים לאורו של מרן רשכבה"ג מסאטמאר זי"ע נוכחו - בימים גורליים אלו - לדעת כמה גדולים היו דברי חכמים, אשר ראו בעיניהם הבדולחיים מאורעות האימים שיתרחשו ברבות השנים, ואת התוצאות ההרסניות הללו חזה מראש ודיבר בקדשו על סכנתם מלפני כארבעים שנה ויותר.

בימים האחרונים כאשר רוב רובם של מחנה היראים הוקיעו מתוכינו את כת הקנאים המזוייפים, אשר ידיהם רב בהכפשת והשמצת שמה של הקנאות האמיתית, מוכרחים אנו לדבר בכמה מילים על גודל התמשכות וקיום דברי נביאות קדשו של מרן רשכבה"ג זי"ע, אשר חזה וצפה את כל תוצאות מעשי כת זו מראש.

ידוע, כי זקני וחסידי רבינו זי"ע אשר הסתופפו רבות בצל קדשו, ודמותו הק' בהלו נרו עדיין מרחפת על ראשיהם, התבטאו בימים אלו אשר זה עתה הבינו לנכון את מאמרם ז"ל (ע"ז ה. הובא ברש"י סו"פ כי תבא עה"פ ולא נתן ה' לכם לב לדעת... עד היום הזה): אין אדם עומד על דעת רבו וחכמת משנתו עד ארבעים שנה.

בשעתו, מלפני כארבעים שנה בשנת תשכ"ז כשמרן זי"ע יצא כנגדם בתוקף ועוז בדברים חריפים שטרם נשמע כמוהם, לא השכילו תלמידיו וחסידיו להבין לעומק דעתו הק', מה ראה על ככה לגנות ולהזהיר על כת זו אשר מונים לכל היותר לכמה ילדים ונערים. אולם, בתקופה הזאת בשנת תשס"ז, מודים הם ואומרים בפה מלא, שדבריו הק' של מרן זי"ע דאז, נסובו על מעשי הטירוף והפשע שעושים היום, מעשי חילול ה' המתבצעים על ידיהם, ועל זאת היתה דאגתו של מרן זי"ע אז מלפני כארבעים שנה.

ובוודאי, אשר כל דבריו ברוח הקודש נאמרו, כי חכם הרזים זה ראה כבר אז בעיניו הבדולחים את שורשה של כת זו המתלבשת בלבושי שיראין, חכם זה ראה כבר אז את השתוללותם הפראית בשם הקנאות הגורמת לחילול ה' נורא, ומביאה חורבן ליהדות החרדית הצרופה.

מרן זי"ע מסר לנו את דעת קדשו בנידון זה בשנות תשכ"ז-כ"ח, בשנתו האחרונה טרם נפל למשכב, ובשנה זו הזהיר אותנו מדי פעם באזהרה חמורה מעין צוואה לדורות, להיזהר ולהישמר מכת מסוכנת זו, באותה מדה שנשמרים אנו מכתות הציונים. ועל אף שכת זו עדיין מנתה למספר מצומצם מאד של נערים, ראה צדיק אמת זה את גודל

...אונזער קאמף איז דען איבערן אומשולדיגן אראביש בלוט? זייט ווען האבן מיר די זעלבע מלחמה מיט די ציונים ווי די אראבער האבן מיט זיי? אונזער מלחמה קעגן ציונות איז צוליב די אמונה, כבוד שמים און הצלת נפשות ישראל, נישט צוליב אראביש בלוט.

החורבן שעתיד לצאת ממנה במשך השנים, והזהיר את תלמידיו וחסידיו לבל להיתפס כלל בדעותיהם.

בימינו אלה כשנוכחנו לראות במעשי טירוף של הני המנוערים מכל זיק של קדושה, שוב חובה מוטלת עלינו לחזור ולשנן לבנינו את דברות קדשו אשר לימד והורה לנו, בעת אשר ראינו שדבר אחד מדיבורו לא נפל ארצה. ולבושי הקנאות אודותם הזהיר מרן זי"ע התחלפו והשתנו להם במשך השנים רבות, עד כדי שבאו והורידו את עדיים מעליהם, תוך התחברות לרוצחים ושונאי ישראל, מתוך התגרות נוראה בכל אומות ארצות המערב.

* * *

לא נעתיק כאן את כל דברות קדשו אשר דרש בנידון זה, (וראה בממאמר רוה"ק הופיעה בבית מדרשו ומשם תדרשנו) אולם, את תמצית דבריו נעתיק בזה בכדי להתבונן בחריפות דבריו הק' שאינם משתמעין לתרי אנפין. וזל"ק בפתיחה לתלמידי הישיבה - בחוקותי תשכ"ז.

...זאל מען וויסן אזוי ווי ס'איז דא אויף דער וועלט מחריבי עולם פון אינדרויסן מיט כתות שונות מיט דעות שונות, אפיקורסות מיט מינות, מיט די דרכים מעוקמים, די זעלבע סטרא אחרא שטעלט אויף צווישן אידישע אידן, דייקא מיט א לבוש פונעם פרומסטן אופן. אזוי ווי קנאות האלט אויף די וועלט און דאס אידישקייט, אזוי איז פאראן א קנאות וואס מאכט חרוב די וועלט! ביים בעל דבר איז נישט פארהאנען, ער פאפט זיך נישט. דאס דארף מען וויסן, דער שטן שטעלט אויף "מכם ובכם", אינעווייניג אריין אין פנימיות, אינעווייניג שטעלט מען אויף. עכל"ק, עי' שם באריכות.

רק כשבועיים חלפו מדרשתו זו, ופרצה אז מלחמת הציונים - ששת הימים - במלוא עוזה, מרן זי"ע יצא אז בקול רעש גדול לעורר את עם ה' היושב בציון לבל יתפתו להצלחות ול'ניסי' הציונים, וגם בעצם מלחמתו הגדולה, לא הסיח דעתו מלהזהיר על כת זו ההולכים באומד ודעת עצמם בלבוש הקנאות, אשר ציער את מרן זי"ע עד דכדוכה של נפש.

בימי המלחמה הובא לפני מרן זי"ע כתב שפורסם בחוצות אודות רציחות הציונים על הערביים 'חפי הפשע', ובסופו הוסיפו להתפלל לנצחון הערביים, והצטער ע"ז רבינו זי"ע מאוד, ורוחו סערה בקרבו, והתרעם אז ושח את צערו אל הגה"צ מפאלטישאן זצ"ל:

...פון קיינעם האב איך נישט קיין מורא, אויך נישט פון די ציונים. נאר פון די פאלשע קנאים האב איך מורא אז זיי וועלן מיר אלעס חרוב מאכן, זיי דרייען זיך ביי מיר און זיי ווייסן וואו מיר צו געבן דעם טויט-קלאפ.

ומרן זי"ע הוסיף על הסילוף הנורא: **...אונזער קאמף איז דען איבערן אומשולדיגן אראביש בלוט? זייט ווען האבן מיר די זעלבע מלחמה מיט די ציונים ווי די אראבער האבן מיט זיי? אונזער מלחמה קעגן ציונות איז צוליב די**

אמונה, כבוד שמים און הצלת נפשות ישראל, נישט צוליב אראביש בלוט. (מפי הגאון רבי מרדכי שטיין שליט"א, אבד"ק פאלטישאן, שנוכח שם)

ידוע בין אלפי תלמידים וחסידים את הדברי תורה פר' נשא תשכ"ז, שנאמר בעצם המלחמה, ובו זעק מרן זי"ע מנהמת לבו על גודל הכפירה והמינות המאיימת על כל חלקה טובה, וחודרת גם לבתים יראים ושלימים, וכן האריך אז על גודל הבלבול והטשטוש שהיתה מנת חלקם של רוב רובם מיראי ה' בארה"ק. ובו בזמן אשר בירר וליבן את יסודות המלחמה בדעות הכוזבות, זעק אז באותה שלהבת קודש נגד מסלפי האמונה הטהורה, וקרא עליהם בל"ק אשר מקלקלים הם ומכפישים, וזל"ק.

...די וואס רעדן שטותים מיט הבלים און דברי שגעון, אז עס זאלן קומען די אראבער, פון די איז נישטא וואס צו שמועסן. די פארשמוצן און פארדארבן. אזוי ווי כ'האב געזאגט ס'שטייט ורדו בכם שונאיכם מכם ובכם. ער (דער ס"מ) האט אויפגעשטעלט א כת ציונים, נאך דעם האט ער געוואלט נעמען מזרחיים ווייל ס'הייסט תורה. און דערנאך איז דא די אגודה. ס'איז אים נאך נישט געווען צו פארפירן, איז דא אזעלכע וואס זענען אין דעם לבוש פון נטורי קרתא, זיי גייען מיט דעם אז זיי זענען נאך שטארקערע קנאים, זיי פארדארבן. למען השם, מ'זאל נישט קלעבן קיין צעטלען, מ'זאל נישט פירן קיין וויכוחים, מ'זאל נישט רעדן מיט די וואס האבן נישט וואס צו טאן. ס'שטייט אז נדברו יראי ה' איש אל רעהו, צווישן אידן אליין ברויך מען זיך האלטן, מ'זאל זיך היטן פון די און פון די. עכל"ק.

בפתיחה לתלמידי הישיבה פר' חיי שרה תשכ"ח שוב דרש מרן זי"ע כנגד דרכם הנלוזה של אלו המתפרצים ומשתמשים במדת העזות שלא במקום קדושה, ועליהם אמרו ז"ל עז פנים לגיהנום, וכמו"כ בדב"ק פר' נח תשכ"ח האריך לדבר על לבושיו השונים של הס"מ, אשר לפעמים מתלבש גם בלבוש קנאות. (עי' בדבר"י פר' נח דף קמ"ט, וכפי שמרן זי"ע התבטא פעם לתלמידו כ"ק מרן אדמו"ר מתולדות אהרן זצ"ל בשיחה מוקלטת, התכוון גם בדבריו אלו אל כת זו)

* * *

כמה גדולים דברי חכמים

בשעתו, בימים ההם כאשר דבריו הק' נאמרו חזור ושנה, היו רבים אשר לא הבינו את כוונותיו של מרן זי"ע, אולם למפרע כיום, אין ולא ימצא אשר לא יבין את נבואתו של צדיק אמת זה, אשר ראה והעיד שכזאת יהיו התוצאות של דרכיהם זו, כזאת יהיו תוצאות של הרגשים גרידא, ללא שום דעת תורה ומסורה מקובלת בדרכי המלחמה נגד פגעי הזמן.

ולגודל הצער והבושה, נערים מנוערים אלו עוד העיזו בחוצפתם לחלוק על דעת רבם - רבן ומנהיגן של ישראל - חז"ל (סנהדרין קי.) אמרו, כל המהרהר אחרי רבו כאילו מהרהר אחר השכינה, כל המתרעם על רבו כאילו מתרעם על השכינה, כל החולק על רבו כאילו חולק על השכינה. וכדברים האלה ממשיכים הם להסית ולהדיח עד עצם היום הזה, ובאיצטלא מזוייפת של נטורי קרתא מסיתים ומדיחים הם בחורים תמימי לב, קצרי בינה וראות, אשר עדיין אינם יודעים דבר וחצי דבר בענין קנאות, וכבר מלמדים אותם לבעוט בדעת רבותיהם, ולהתחכם עליהם.

ומה גם, אשר כמה וכמה אברכים נמוכי דעת מעיזים בחוצפתם לדבר בגאווה ובוז נגד הרב הדומה למלאך ה' צבא' מרן זי"ע, אשר הניף את אבוקת האמונה הצרופה והגין בעד כל הדור כולו לבל יפלו ברשת המינות ח"ו. והדבר תמוה מאד, האם רח"ל מתיימרים הם להבין את עיקרי הדברים יותר משלימדם לנו מרן זי"ע, האם אינם בושים לסלף דבריו וספריו הק' שיתאימו למעשיהם הנלוזים, האם גזרו אומר אשר הם הנערים וילדים ידעו ויצביעו על כל עניני משנתו של מרן זי"ע.

בראותינו כל זה, מהדהדים באוזנינו דבריו הק' של מרן זי"ע על כת זו, הוא ז"ל התווה לנו את הדרך הסלולה והמקובלת, הוא ז"ל הורה לנו את עיקרי הקנאות לידע את המעשה אשר יעשון, וכאשר סוטין מדרכיו הק' מתדרדרים ומגיעים לעבר פי פחת, וגורמים חורבן נורא ליהדות החרדית הצרופה, ומעוללים לה לא פחות מתעלולי הציונים.

מעשה אבות סימן לבנים

אבינו רועינו מרן רבינו זי"ע, הוא אשר לימדונו את הדרך הסלולה לנו מיעקב אבינו ע"ה, הוא ז"ל אשר היה הלוחם האמיתי בדורינו נגד כל כוחות הטומאה ובעיקר נגד טומאת הציונות, הדריכנו תדיר בנתיב האמת, והורינו את דרכי התורה במלחמה נגד הציונות.

כמה סילוף ובלבול יש בתלותם בדברותיו הק' אשר דרש מרן זי"ע בכינוס הכללי של התאחדות הרבנים א' נשא תשכ"א, "שהמצוה הגדולה הוא, לפרסם להעולם שהציונים אינם מייצגים את כלל ישראל, ושיהודים יראים אין להם שייכות אתם, כי בהתגרותם באומות הם מסיתים את האנטיסעמיטיזם אצל עמי הגויים נגד היהודים".

כי כל אשר לו מח בקדקדו יראה ויבין בעליל כי מרן זי"ע דרש אז בענין הפרסום בכדי להתנער ממעשי ההתגרות באומות, אבל חס מלהזכיר ולתלות בוקי סריקי בדבריו שמוסבים ח"ו על התחברות והתרועעות עם שונאי ישראל, והאם אומרים הם לעשות כדבריו בזה שמשתתפים ומחזקים את ידי רשעי ארץ מכחישי החורבן וההשמדה? האם אין גבול לחוצפתם הנוראה כאשר בעזות מצח אומרים הם לתלות את מעשי הפשע בדברי מרן זי"ע?

המלחמה נגד הציונות ערך וניהל מרן זי"ע מתוך אהבת ישראל האמיתית שבערה בו, ולא משום אהבת האומות רח"ל. את המערכה הקשה שערך נגד הציונים העוברים על הג' שבועות והתגרות באומות לא היתה למען טובתן של האומות, רק בגלל שמעשיהם אלו היוו סכנה גדולה ליהודים. כמש"כ בספה"ק ויואל משה (ח"א סי' ע"ה) שהשי"ת לא השביע אותנו לטובת האומות, אלא רק בגלל טובתינו, משום שראה את הרעה הנצמח מדחיקת הקץ לפני זמן הגאולה.

הראיה הגדולה לכך היא, פעולתו שמרן זי"ע עשה בפועל באותה התקופה בשנת תשכ"א, כאשר הציונים הסיתו למרידה את יהודי מאראקא נגד מלכות מאראקא, והסתה זו הביאה וגרמה לאנטיסעמיטיזם וצרות נגד יהודי מאראקא, ועל דברים אלו כיון אז מרן זי"ע בדרשתו בכינוס הכללי.

ומה היתה פעולתו של מרן זי"ע לכך? שלח שליח חשאי ומהימן ר' אהרן גודמאן

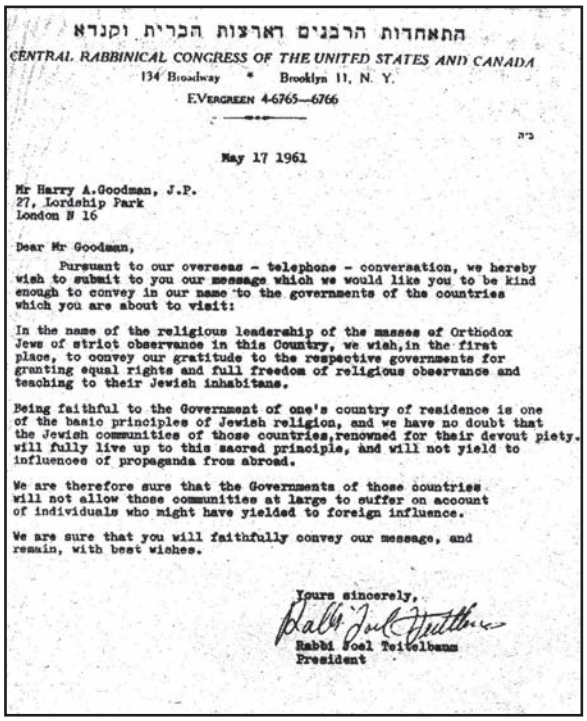

התאחדות הרבנים דארצות הברית וקנדא

CENTRAL RABBINICAL CONGRESS OF THE UNITED STATES AND CANADA

134 Broadway * Brooklyn 11, N. Y.

EVERGREEN 4-6765—6766

בס"ד

May 17 1961

Mr Harry A.Goodman, J.P.
27, Lordship Park
London N 16

Dear Mr Goodman,

Pursuant to our overseas - telephone - conversation, we hereby wish to submit to you our message which we would like you to be kind enough to convey in our name to the governments of the countries which you are about to visit:

In the name of the religious leadership of the masses of Orthodox Jews of strict observance in this Country, we wish, in the first place, to convey our gratitude to the respective governments for granting equal rights and full freedom of religious observance and teaching to their Jewish inhabitans.

Being faithful to the Government of one's country of residence is one of the basic principles of Jewish religion, and we have no doubt that the Jewish communities of those countries, renowned for their devout piety, will fully live up to this sacred principle, and will not yield to influences of propaganda from abroad.

We are therefore sure that the Governments of those countries will not allow those communities at large to suffer on account of individuals who might have yielded to foreign influence.

We are sure that you will faithfully convey our message, and remain, with best wishes.

Yours sincerely,

Rabbi Joel Teitelbaum
President

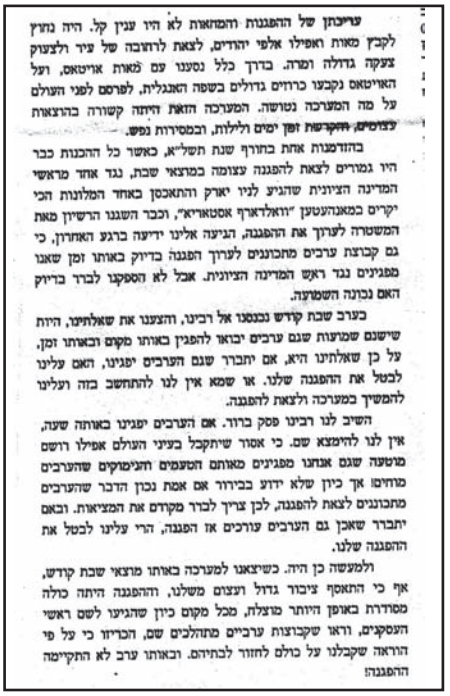

עריכתן של ההפגנות והמחאות לא היו ענין קל. היה נחוץ לקב"ן מאות ואפילו אלפי יהודים, לצאת לרחובה של עיר ולצעוק צעקה גדולה ומרה. בדרך כלל נסענו עם מאות אויטאס, ועל האויטאס נקבעו כרוזים גדולים בשפה האנגלית, לפרסם לפני העולם על מה המערכה נטושה. המערכה הזאת היתה קשורה בהרצאות לציונים, בהקרשות זמן ימים ולילות, ובמסירות נפש.

בהזדמנות אחת בחורף שנת תשל"א, כאשר כל ההכנות כבר היו גמורים לצאת להפגנה עצומה במרצאי שבת, נגד אחד מראשי המדינה הציונית שהגיע לניו יארק והתאכסן באחד המלונות הכי יקרים במאנהעטען "וואלדארף אסטאריא", וכבר השגנו הרשיון מאת המשטרה לערוך את ההפגנה, הגיעה אלינו ידיעה ברגע האחרון, כי גם קבוצת ערבים מתכוננים לערוך הפגנה בדיוק באותו זמן שאנו מפגינים נגד ראש המדינה הציונית. אבל לא הספקנו לברר בדיוק האם נכונה השמועה.

כערב שבת קודש נכנסנו אל רבינו, והצענו את שאלתינו, היות שישנם שמועות שגם ערבים יבואו להפגין באותו מקום ובאותו זמן, על כן שאלתינו היא, אם יתברר שגם הערבים יפגינו, האם עלינו לבטל את ההפגנה שלנו. או שמא אין לנו להתחשב בזה ועלינו להמשיך במערכה ולצאת להפגנה.

השיב לנו רבינו פסק ברור. אם הערבים יפגינו באותה שעה, אין לנו להימצא שם. כי אסור שיתקבל בעיני העולם אפילו רושם מוטעה שגם אנחנו מפגינים כאותם הטעמים והמימרים שהערבים מרוחים! אך כיון שלא ידוע בבירור אם אמת נכון הדבר שהערבים מתכוננים לצאת להפגנה, לכן צריך לברר מקודם את המציאות. ובאם יתברר שאכן גם הערבים עורכים אז הפגנה, הרי עלינו לבטל את ההפגנה שלנו.

ולמעשה כן היה. כשיצאנו למערכה באותו מוצאי שבת קודש, אף כי התאסף ציבור גדול ועצום משלנו, וההפגנה היתה כולה מסודרת באופן היותר מוצלח, מכל מקום כיון שהגיעו לשם ראשי העסקנים, וראו שקבוצות ערביים מתהלכים שם, הכריזו כי על פי הוראה שקבלנו על כולם לחזור לבתיהם. ובאותו ערב לא התקיימה ההפגנה!

מלאנדאן, אל ממשלת מאראקא במכתב מהתאחדות הרבנים בשפת האנגלית עם חתימת יד קדשו, כאשר בתוכו הוא מבקש את ממשלת מאראקא, לבל יאשימו את היהודים ממאראקא בהסתות המרידות אשר באות מחוץ למדינה, כי היהודים הם עם של שלוה אשר חפצים לחיות בשלום עם העמים בגלות, ולפי הדת היהודית מנועים יהודים להתייצב נגד הממשלות של ארצותיהם, אשר על כן מבקש מרן זי"ע, שלא להעניש את ציבור היהודים ממאראקא אשר רק מוסתת מהשפעה מחוץ למדינה. (מרן זי"ע כלל וכלל לא הזכיר במכתבו את הציונים).

(ראה צילום - ס' בוצינא קדישא ח"ב)

זאת ועוד, למידין אנו מהעובדא דלהלן כמה נזהר מרן זי"ע כדי שלא יהא אפילו חשש של מראית עין שמפגינים שלובי זרוע עם הערביים, כאשר באחת מההפגנות נגד המדינה הציונית בשנת תשל"א, והחליטו אז לערוך מפגן שלטים ב'אויטאס', נגד ראש הממשלה דאז אשר ביקר במלון במאנהעטן, וברגע האחרון נתוודעו שגם קבוצה ערבית מתכוננת להפגין אז נגדו, ושאלו אז לחוות דעת קדשו של מרן זי"ע האם ימשיכו במהלכים לההפגנה, וענה אז מרן זי"ע בל"ק: "אם הערביים יפגינו אז אסורים אנו להימצא שם כלל, כי אסור להתקבל בעיני העולם את הרושם המזוייף שאנו מפגינים נגד הציונים משום אותם הטעמים שהערביים מוחים עליהם, אשר על כן יבררו את המציאות, ואם יתברר ויתחוור הדבר שהערביים עושים אז את הפגנתם יבטלו את הפגנתינו!" עכל"ק.

וכך הוה שבמוצש"ק כבר התאספו ציבור גדול לההפגנה, אבל מכיון שראו שכמה ערביים מסתובבים והולכים שם מיד הכריזו בשם מרן זי"ע שהציבור יחזרו לבתיהם, וביטלו אז לגמרי את ההפגנה.

(ראה צילום - ס' בוצינא קדישא ח"א סי' ס"ד)

מהעובדות הללו אפשר ללמוד קצת על האחריות הנוראה אשר אפפה את המנהיג ישראל האמיתי מרן זי"ע, כאשר הכניס א"ע לעובי הקורה לפעול בענינים אשר נוגעים להצלת נפשות, ומעשיו אלו מוכיחים היפך מדוייק ממעשי הטירוף של אלו אשר מתייצבים בפומביות לעיני כל העמים עם אהבה וחיבה לשונאי ישראל.

אל תקרא משנאי אלא משניאי

אם בכדי לפרסם את דעתה של היהדות החרדית הוצרכו להתחבר עם רוצחים ושונאי ישראל מכחישי השואה, אין לנו הוכחה יותר מכך שכל דרכם דרך השחתה היא, וכל קנאותם נובע משנאת ישראל טהורה. קנאים מזוייפים אלו כלל וכלל לא העלו בדעתם שבהתחברותם הלזו יתקעו חרב בגבם של האודים המוצלים מאש, ויזרו מלח על פצעיהם השותתות עדיין דם. כלל וכלל לא העלו בדעתם שבהתחברותם הלזו יראו ויווכחו תבל ומלואה שהתנגדות לציונות פירושה, התחברות לשונאי ישראל ונתינת חיזוק לרוצחי נפשות.

ואילולא אשר מרנן ורבנן הגאוה"צ שרי התורה הבד"צ ד'סאטמאר, העדה החרדית, ונטורי קרתא יצאו לגנותם בחריפות, אזי לא היינו יכולים לפתוח פה להביע דעתינו. אין גם אחד - אפי' מבין אומות העולם - אשר היה מקבל את דעתינו לאחר שהם השניאו אותנו בעיני הבריות.

לימדונו חז"ל (שבת קיד.): כל ת"ח שנמצא רבב על בגדו חייב מיתה, שנאמר כל משנאי אהבו מות, אל תקרא משנאי אלא משניאי. פירש"י: שממאסין עצמן בעיני הבריות... הודות למחאות החריפות אשר הושמעו על מעשיהם, התקבל הרושם ב"ה אשר הללו יחידים ובודדים אלו, ואינם מייצגים אלא את עצמם.

עבירה גוררת עבירה

וכדבר אשר דברנו, כן התברר לאחמ"כ שכל מעשיהם הם נגד דעת תורה. וע"י ההתחברות לרשעים ורוצחים התאהבו בהם ובדעותיהם עד כדי שהגדילו עשות לפאר ושבח את אמונת האיסלאם רח"ל. כאשר חד מאנשיהם דרש באסיפת נאצי'ס בברלין בעצם יום השב"ק, ופטפט שם במיקראפאן בריש גלי בשבחו של הנביא מוחאמאד (עפ"ל). וכדברים האלה דיברו בטעהראן, ובהפגנות הערביים בארה"ב עמדו והניפו שלטים "איסלאם איז שלום", ובהפגנה אחרת בלאנדאן, עמדו והכריזו בשלט "מיר זענען אלע היזבאלאס".

ע"י ההתחברות לרשעים התדרדרו לחזק את האמונה הטפילה של האיסלאם, אשר היא מינות גמורה עפ"י תורה. וכך התדרדרו לחזק ידי רוצחים, אשר ידיהם רב בשפיכת דם יהודים רח"ל, וכפי דברי התרגום יונתן (פר' יתרו) הרי הוא בכלל לא תרצח. (עיין חידושי תורה יתרו תשט"ז).

ע"י ההתחברות לרשעים נכשלו רח"ל בהעברה על השבועות שלא ימרדו באומות. כי כאשר יהודים החוסים תחת ממשלת ארה"ב מתחבקים ומתנשקים עם שונאיהם המושבעים, הדבר ברור שזה מעלה את חמתם של האומות אשר אנו דרים בתוכה, שאנו מחוייבים לדרוש בשלומם, כמ"ש דרשו את שלום העיר אשר הגליתי אתכם שמה.

ע"י ההתחברות לרשעים הגיעו עד כדי לסלף את כל דרך המלחמה בציונות, וכאשר עיקר עבודתם של גדולי ישראל היה לפרסם את האמונה בינותינו היראים לדבר ה', ולקרב לבבות ישראל לאביהם שבשמים. הגיעו אלו והפכו הקערה על פיה, כאשר עיקר עבודתם הוא לפרסם את השיטה הק' לאומות הערביות, ללמדם את השלש שבועות, ולספרם על העונש המר ע"ז 'הריני מתיר את בשרכם', כדי שידעו לקיימה בפועל חלילה.

ע"י האהבה לרשעים נכשלו רח"ל בחנופה אליהם ולימוד זכות על רשעים, השמיצו והתעיבו כל פעולות של קנאות אמיתית, וע"י כן הרחיקו רבים מלקבל את האמונה הצרופה.

כל הדברים האלו הנם תוצאות קשות ומרות של דרכים חדשים ומעוקמים שנתחדשו ע"י אנשים שאין להם שום מסורה וקבלה, ולא קיבלו מעולם דרכי מלחמה טהורים מגדולי ישראל אמיתיים. וכך כשהולכים עפ"י דעת עצמם, מגיעים לאן שהגיעו, בסילוף וחילול בעיקרי התורה.

רק באחיזת מעשה אבותינו בידינו, ובפסיעתינו בעקבי הצאן בדרך המסורה והמקובלת שהורינו מרן זי"ע, ומינה לא נזוז ימין ושמאל, בטוחים אנו שלא נזוז אף כלשהוא מדרך התורה האמיתית. ולא תמוש התורה מאתנו ומזרענו ומזרע זרעינו עד ביאת גואל צדק בב"א.

"למה תתראו בפני אחיכם בני עשו ובני ישמעאל", זאת היא אזהרה שבית ישראל לא יתראו בפני האומות, שנזהר מליתן הזדמנות לאומה"ע לדבר אודותינו, כל שימעטו מלזכור מאתנו ומלדבר אודותינו הוא יותר טוב לנו.

(הגה"ק רבי אלחנן ואסערמאן זצוק"ל, מאמר עקבתא דמשיחא)

זאת התורה לא תהא מוחלפת

דבריו הקדושים של מרן רשכבה"ג מסאטמאר זי"ע

ולמלשינים אל תהי תקוה

...אוודאי אויף דעם האט מען געדארפט מתפלל זיין, די אפיקורסים האבן עס געברענגט אזוי ווייט אז זיי האבן געוואלט קומען די רשעים די ישמעאלים ח"ו להשמיד ולהרוג, האט מען געדארפט בעטן זיי זאלן נישט קיין כח האבן, זיי זאלן עס נישט קענען טאן. דאס האט מען זיכער געמוזט מתפלל זיין, פון דעם איז קיין שמועס נישט. ביז דערווייל קודם די גופים - זיי (די ישמעאלים) זענען רוצחים אויף די גופים. און זיי (די ציונים) זענען מזיקים אויף די נשמות און אויף די גופים. נאר אעפי"כ קודם דערווייל מוז מען מתפלל זיין מ'זאל ניצול ווערן. ווייל ח"ו אויב מ'הרג'ט איז שוין נישטא אויף וואס צו רעכענען. אזוי האבן מיר נאך עפעס צו האפן אז פון די אידן וועט דאך עפעס נאך ווערן, מ'וועט נאך דערגרייכן א ישועה, דאס איז זיכער. (וכ"כ בהקדמת ספרו על הגאולה ועל התמורה דף י"ג: ובאמצע המלחמה לא היה דרך אחר אלא להתאמץ בתפלה עבור ישראל שלא יהיו טרף לשיניהם ולא יבואו לידי כליה באופן נורא ר"ל)

...די וואס רעדן שטותים מיט הבלים און דברי שגעון, אז עס זאלן קומען די אראבער, פון די איז נישטא וואס צו שמועסן. די פארשמוצן און פארדארבן. אזוי ווי כ'האב געזאגט (בפתיחת הזמן פר' בחוקותי, ראה להלן) ס'שטייט ורדו בכם שונאיכם מכם ובכם. ער (דער ס"מ) האט אויפגעשטעלט א כת ציונים, נאך דעם האט ער געוואלט נעמען מזרחיים ווייל ס'הייסט תורה. און דערנאך איז דא די אגודה. ס'איז אים נאך נישט געווען צו פארפירן, איז דא אזעלכע וואס זענען אין דעם לבוש פון נטורי קרתא, זיי גייען מיט דעם אז זיי זענען נאך שטארקערע קנאים, זיי פארדארבן. למען השם, מ'זאל נישט קלעבן קיין צעטלען, מ'זאל נישט פירן קיין וויכוחים, מ'זאל נישט רעדן מיט די וואס האבן נישט וואס צו טאן. ס'שטייט אז נדברו יראי ה' איש אל רעהו, צווישן אידן אליין ברויך מען זיך האלטן, מ'זאל זיך היטן פון די און פון די.

ולפי זה תירץ ואמר מרן זי"ע למה תיקנו בברכת המינים את ההקדמה 'ולמלשינים את תהי תקוה' ומה שייכותו לכל הברכה, ואמר בלשון קדשו:

...ווייל דער דרך פון די אלע וואס זענען מלשין אויף די וואס רעדן חיזוק ואמונה אז מ'דארף זיך היטן פון מינים און אפיקורסים, מ'זאגט וועגן דעם ברכת המינים, איז מען אויף זיי מלשין און און אז מ'זאגט אז די זענען חלילה גאר שונאי ישראל, מיט דעם מאכט מען שוואך דעם כח האמונה. איינער גיט זיי די געלעגנהייט צו זאגן חלילה אז מ'האט ח"ו געוואלט אז די אראבער זאלן קומען הרג'נען, מ'האט נישט רחמנות אויף אידן, מ'שיקט שקרים וכזבים, דערפאר הייבט מען אן קודם 'ולמלשינים אל תהי תקוה', אז די וואס זענען מלשין אויף די מאמינים זאלן גארנישט קענען אויפטאן, ממילא וועט מען קענען געהעריג זאגן ברכת המינים וכל המינים כרגע יאבדו, ולמלשינים מיינט די וואס זענען מלשין אויף די אמונה.

דאס איז ווי כ'האב פריער געזאגט, די יונגלעך וואס טוען אן דעת. מ'זאל נישט מעכטיגן אליין צו טאן, זאגן און שרייבן צעטלעך, מיט דעם גיט מען כח די ולמלשינים, זיי ווייסן נישט וואס זיי רעדן, הגם זיי זאגן סייווי סיי, נאר איך פרעג נישט נאך

מטעם רבותינו כ"ק מרן מסאטמאר ובית דינו הגאוה"צ שרי התורה שליט"א

דעת תורה ומחאה גדולה

זה למעלה מיובל שנים עומדת היהדות החרדית בקשרי מלחמה נגד מלכות המינות שקמה בא"י, שעצם קיומה היא כפירה בתוה"ק ובעיקרי האמונה. וכבר הורה לנו זקן שר צבא ד' במערכות ישראל מרן הקוה"ט זי"ע את הדרך נלך בה, כאשר בירר הכל להלכה ולמעשה בספרו הבהיר "זיואל משה" ובהוראותיו במשך כל השנים, כנודע לכל.

והנה מאז נתחנך וגדל לגיון של מלך ההולכים לאורו הבהיר, ושם שמים מתקדש ומתאהב על ידיהם, ובכל עת מצוא נשמע ומתפרסם על ידם קול ד' בכח בזעקה גדולה ומרה נגד מלכות המינות העוקרת התוה"ק, ומהם יצד ופינה לפרסום האמונה הטהורה בכל העולם, ועליהם יסמוכו השרידים אשר ד' קורא באה"ק בכל עת נסיון.

והמפורסמות א"צ ראיה גודל כאבו וצערו של רבינו הקוה"ט זי"ע על המתפרצים בלבוש קנאות

ועושים מעשי טירוף

ללכת שלובי זרוע עם הערביים

ולתת הודאה ואישור לשופכי דמם של יהודים, ועושים הכל בפרסום ובפומבי בשם היהדות החרדית. וכנודע אשר הרעיש כנגדם בפ' נשא תשכ"ז כי הם מקלקלים ומחריבים וחותרים תחת היהדות החרדית ומחלישים כח האמונה באמור עם ה' אלה ומארצו יצאו.

ועתה על של עתה באנו, שקמו כמה יחידים לנסוע לכינוס מיוחד של אוה"ע שונאי ישראל שר"י, מכחישי השואה,

והם בעצמם הכחישו והקטינו את גודל הרשעות והרציחות ואת מספר ההרוגים על קידוה"ש, וחיללו שם שמים מסוף העולם ועד סופו באופן נורא להמאיס ולתעב כל פעולה של קנאות אמיתית במובן, ובעוה"ד הם יורדים מדחי אל דחי בפעולות טירוף שלא נשמע אצל יהודים מאמינים מעולם.

לכן הננו קוראים ומזהירים

לכל אחד אשר כבוד השי"ת ותוה"ק יקר בעיניו

להתרחק מהם ולגנות מעשיהם וחלילה לתת להם איזה צד חיזוק

כי בזה מסייעים לחילול שם שמים ועתידים ליתן את הדין

ויה"ר שנזכה מהרה למיעקר פולחנא נוכראה מארעא קדישא וילמדו תועים בינה.

וח"ש הביד"צ פה ברוקלין יצ"ו יום ד' פרשת וישב כ"ב כסלו תשס"ז לפ"ק

נאם הק' יקותיאל יהודא טייטלבוים אבדק"ק סאטמאר

נאם ישראל חיים מנשה פרידמאן ראב"ד

נאם שלמה יהודא ווינבערגער נאם יקותיאל יהודא פילאפף נאם חיים דוד כ"ץ

קיינעם, לא אחות מפני כל... מ׳איז מחוייב עפעס צו זאגן, נאר צווישן זיך... עכל״ק.

(מתוך דברות קודש בס״ג פר׳ נשא תשכ״ז)

* * *

ס׳איז פארהאן א קנאות וואס מאכט חרוב די וועלט!

...מ׳זעט אלע עובדי ה׳ באמת גייען אין ריכטיגן וועג, אלעס שטייט אין די תורה הקדושה. אלעס טרעפט מען אין די תורה הקדושה. און די אלע עוברי רצונו, אלע מחריבי עולם, טרעפן אויך אין די תורה הקדושה דאס וואס זיי ווילן, זיי זענען מהפך דברי אלקים חיים. און קצרי הדעת זאגן אז דאס איז תורה. מ׳דארף האבן דעת צו פארשטיין וועלכעס איז אמת, מ׳דארף וויסן וויאזוי מ׳זאל זיך נוהג זיין...

וואס איך וויל דא ארויסברענגען עכ״פ בקיצור, איך וועל נישט מאריך זיין מיט דרושים, כ׳וועל זאגן מגלה טפח ומכסה טפחיים, נישט נאר טפחיים נאר אן א שיעור נישט נאר צוויי טפחים. די ישיבה פלאגט זיך און מ׳לייגט אריין כוחות, געפינען זיך יחידים, איך זאג נישט קיין סאך נאר טאקע יחידים, דאס איז א געפערליכער שריט. איכה ירדוף אחד אלף, איינער קען מיט רדיפות ברוחניות אריינקריכן אין בויך אריין ביי טויזנט. ׳ורדו בכם שונאיכם׳ זאגט רש״י: ׳איני מעמיד לכם שונאים אלא מכם ובכם׳. וואס איז דער דאפעלטער לשון? די גוים זוכן נאר בגלוי און אידן זוכן במטמוניות. וואס פאר א מטמוניות קענען גוים נישט געוואויר ווערן אויב מ׳גייט זוכן, אז די גוים קומען אריין זוכט מען אויס אלע באהעלטענישן? נאר ׳מטמוניות׳ איז פשט אינעווייניג בפנימיות הלב. וועגן דעם זאגט ער ׳בכם׳ און טאקע ׳מכם׳.

זאל מען וויסן אזוי ווי ס׳איז דא אויף דער וועלט מחריבי עולם פון אינדרויסן מיט כתות שונות מיט דעות שונות, אפיקורסות מיט מינות, מיט די דרכים מעוקמים, די זעלבע סטרא אחרא שטעלט אויף צווישן אידישע אידן, דייקא מיט א לבוש פונעם פרומסטן אופן. אזוי ווי קנאות האלט אויף די וועלט און דאס אידישקייט, אזוי איז פארהאן א קנאות וואס מאכט חרוב די וועלט! ביים בעל דבר איז נישט פארהאנען, ער פאָפּט זיך נישט. דאס דארף מען וויסן, דער שטן שטעלט אויף ׳מכם ובכם׳, אינעווייניג אריין אין פנימיות, אינעווייניג שטעלן מען אויף.

איך וויל זאגן, איך הער אז ס׳איז דא אין בית המדרש און אזוי צווישן די בחורים, נישט קיין סאך, יחידים זענען דא וואס גייען ארום מדעת עצמם, מ׳פרעגט נישט קיין הנהלה, מ׳האט נישט קיין דרך ארץ פאר קיינעם, מ׳רעדט זיך איין אז מ׳ווייסט אלעס. ס׳איז דא אזעלכע וואס זאגן אז מ׳פאָפּט מיך אויס, אזא טפשות! זאל מען וויסן אז די זענען די שליחים פון די סטרא אחרא, די זענען די ערגסטע, דאס פארדארבט.

פארפאלן, איך בין מגלה דעת אז איינער איז נישט צופרידן, אז איינער קלערט אז איך בין זיך טועה, איך קריך נישט אריין אין קיינעם, איך נויט נישט קיינעם, נאר איין זאך: ער זאל זיך געזונטערהייט גיין, ער זאל זיך מער נישט געפונען אין די ישיבה ער זאל זיך מער נישט געפונען אין בית המדרש. אויב נישט וועל איך מיך נוקם זיין אין אים. מ׳דארף וויסן אז דאס מאכט חרוב... מ׳קען נישט אזוי פירן... אפילו ס׳איז מועטים, ס׳איז בלויז יחידים, אבער דער סוף דערפון איז אז ס׳מאכט חורבנות.

מרן זי״ע סיים בל״ק: ...אז וועמען דער אויבערשטער העלפט אז מ׳איז מסיק שמעתתא אליבא דהלכתא, דער איז בכח מבחין צו זיין ביי א פרשת דרכים (סוטה כא.). דער וואס ווייסט ווייסט אז ס׳איז גארנישט פאראן אן ענין אן א פרשת דרכים. אלעס קען מען נוצן אויף א גוטן דרך און חלילה אויף א שלעכטן דרך. אז דער אויבערשטער העלפט און מ׳איז מסיק שמעתתא אליבא דהלכתא, דער קען אויסהאלטן א פרשת דרכים. אבער נישט יעדער קען דאס. דערפאר דארף מען זיך אונטערווארפן, מ׳דארף וויסן וואס יענער זאגט...״. עכל״ק.

(מתוך דברי פתיחה לתלמידי הישיבה פר׳ בחוקותי תשכ״ז)

* * *

פון די פאלשע קנאים האב איך מורא אז זיי וועלן מיר אלעס חרוב מאכן

מרן רבינו זי״ע התמרמר פעם בפני מקורביו בזה״ל: ...די חברה שעדיגן מיר מער ווי די ציונים קענען מיר שעדיגן, זיי באשמוצן מיך פאר די וועלט און גיבן מיר דעם טויט-קלאפ, אז איך קען מיר נישט נאך דעם עפענען דאס מויל!.

(מפי איש אמונו רבות בשנים הגה״צ המפורסם רבי נתן יוסף מייזעלס זצ״ל)

בימי מלחמת ששת ימי האפילה, כאשר הובא לפני מרן זי״ע כתבי שטנה שפורסם בחוצות ניו יארק אודות רציחות ציונים על הערביים ׳חפי הפשע׳, ובסופו הוסיפו תפלה לנצחון הערביים, הצטער ע״ז רבינו זי״ע מאוד, ורוחו סערה בקרבו, והתרעם אז ושח את צערו אל הגה״צ מפאלטישאן זצ״ל:

...פון קיינעם האב איך נישט קיין מורא, אויך נישט פון די ציונים. נאר פון די פאלשע קנאים האב איך מורא אז זיי וועלן מיר אלעס חרוב מאכן, זיי דרייען זיך ביי מיר און זיי ווייסן וואו מיר צו געבן דעם טויט-קלאפ.

מרן זי״ע הוסיף בשבירת הלב על הסילוף הנורא: ...אונזער קאמף איז דען איבערן אומשולדיגן אראביש בלוט? זייט ווען האבן מיר די זעלבע מלחמה מיט די ציונים ווי די אראבער האבן מיט זיי? אונזער מלחמה קעגן ציונות איז צוליב די אמונה, כבוד שמים און הצלת נפשות ישראל, נישט צוליב אראביש בלוט.

(מפי הגאון רבי מרדכי שטיין שליט״א, אבד״ק פאלטישאן, שנוכח שם)

* * *

(עי׳ עוד בקונטרס דברות קודש ס״ג לך תשכ״ח, ובדברי יואל פר׳ לך עמוד שי״א, כמו״כ בדברות קודש פר׳ נח תשכ״ח, בפתיחה לתלמידי הישיבה פר׳ חיי שרה תשכ״ח, ועי׳ עוד בדברי יואל פר׳ נח דף קמ״ט, וכן עי׳ בדב״ק פר׳ וישלח תשי״ז אשר האריך רבינו זי״ע לבאר שמצבינו דומה למש״כ בגמ׳ ע״ז כח ע״ב בזיבורא ועקרבא, וסיים שם רבינו זי״ע בל״ק: ...ו׳אין לנו עצה אחרת רק לבכות בין תנור לכריים׳ ולהתפלל להשי״ת שיזרח אמונה בלבות בני ישראל והבוכ״ע הוא כל יכול ובידו הישועה, והוא גדול העצה ורב העלילה, ׳ואנו לא נחשוב שום עצה׳ רק לבקש רחמים ותחנונים מהשי״ת, עיי״ש)

...דברי ימי ישראל הולכים בדרכים אחרים לגמרי, דרכים מיוחדים ויחידים שאין דומה להם בכל אומה ולשון, הנוקטים בשיטות רגילות בנוגע למדיניות הגלות של היהודים, מודדים במדה מזוייפת ובמשקל מרומה, סחורות מודדים במטרים, וחלב מודדים בליטר או בכוסות, הבא למדוד משקה במטרים וסחורה בליטר הרי הוא משוגע, וזאת הם המדינאים החדשים שלנו (מאדערנע פאליטיקער) הם מודדים במדה בלתי מתאימה, השיטות המתאימים לעמים היושבים על אדמתם, אינן מתאימות לגבי מצב היהודים, מדיניות נבונה דורשת להתאמה להתנאים שנמצאים בהם, וכשם שמצב היהודים הוא מיוחד במינו יוצא מגדר אומה"ע, כך מוכרחים להיות השיטות המדיניות שלנו מיוחדים במינם, ואת השיטות האלו מוצאים רק בתורה שראתה את הכל מראש ואמרה והזהירה על הכל מראש, אלפי שנים הוכיחו עד כמה צדקו שיטות התורה, מה הן שיטות התורה – "שלש שבועות השביע הקב"ה את ישראל אל תעלו בחומה אל תמרדו באומות ואל תדחקו את הקץ"...

הנשק היחידי המועיל שיש ליהודים הם תורה ותפלה, "ונצעק אל ה׳ אלקי אבותינו וישמע שועתינו" אין כוחינו אלא בפה, אנחנו צריכים לצעוק אבל לא אל "עולם התרבות" אל "חבר הלאומים" (או"מ) אלא אל אבינו שבשמים...

(הגה"ק רבי אלחנן ואסערמאן זצוק"ל, מאמר עקבתא דמשיחא)

לא תרצח!

אחד הרבנים

חד מן האיסורים החמורים בתוה"ק שנצטוינו עליה ביהרג ואל יעבור, הוא הלאו של לא תרצח שנצטוינו עליה במעמד הר סיני בעשרת הדברות, ולמעשה רציחה כפשוטו, הוא דבר שכל נפש יהודי סולדת הימנו, אולם בתרגום יונתן בן עוזיאל מצינו דלא רק עצם מעשה רציחת אדם נכלל בהלאו, אלא יש בזה גם אופן נוסף לעבור עליו, ונעתיק לשונו:

לא תרצח. עמי בני ישראל לא תהווין קטולין, לא חברין ולא שותפין עם קטולין, ולא יתחמי בכנשתהון בישראל עם קטולין, ולא יקומון בניכון מן בתריכון וליפון לחוד היון ארוס בחובי טוליא חרבא נפיק על עלמא, עכ"ל

(תרגום יונתן שמות כ, יג)

[פירוש, עמי בני ישראל, אל תהיו רוצחים ולא חברים ולא שותפים של רוצחים, ושלא יראו את בני ישראל מתאספים עם רוצחים, ולא יקומו בניכם אחריכם ללמוד מכם להתחבר לרוצחים משום שעון רציחה מביאה חרב ופורעניות לעולם, ע"כ]

היוצא לנו מדבריו הק' שבכלל הדיבור של לא תרצח נכלל גם ציווי להתרחק מהרוצחים ושאפילו למראית עין אסור להתחבר עמהם, וגם שההתחברות מביאה לכך שהבנים ילמדו ממעשיהם (עי' בספה"ק דברי יואל פ' ראה דף צ"ב מקור הדברים)

בפסוק (משלי א, י) **"בני אם יפתוך חטאים אל תאבה אם יאמרו לכו אתנו ונארבה לדם וגו' בני אל תלך בדרך אתם מנע רגלך מנתיבתם"**, ומבאר האלשי"ך הק' בשם בעל העקידה שבודאי אין כוונת הפסוק לבא ולהזהיר את יראי ד' שלא יצטרפו לרוצחים בפועל ולעמוד על פרשת דרכים וללסטם את הבריות ולשפוך דם נקי, אלא כוונת הפסוק נסוב על יראי ה' שלא ישבו בצוותא עמהם אף לצורך הצלה, דצריך למאוס בחבורתם, ואסור ללכת בדרכיהם של רוצחים אף כדי להציל דם נקי מליפול לידם וגם כדי להחזירו למוטב, עיי"ש דבריו הק'.

דבריהם הקדושים והברורים של רבותינו הק' דלעיל מקבלים משמעות מיוחדת לאחר המאורע שהתרחש לאחרונה - שהסעיר את העולם כולו, ובפרט את שארית ישראל אשר לא כרעו לבעל הציוני - כאשר קמו מתוך המחנה כמה בודדים וע"פ הזמנתם של מנהיגי מדינת איראן, השתתפו בכנופי' אחת עם רוצחים ושונאי ישראל מכל רחבי תבל שנועדו יחד בכינוס לרשעים שנועדה להטיף שנאה ולעודד רציחת ישראל, ה"י, ההשתתפות באסיפה כזו לדברי התרגום יונתן הנ"ל - נכללה בהלאו ד"לא תרצח", א"כ אף בלי להכנס למו"מ מה היתה כוונתם ומטרתם, ואף אם נקבל טענתם המופרכת שנסעו לשם לצרכי הצלה, הרי כ"ז נכלל בלאו ד"לא תרצח" כפשוטו.

ובפרט כאשר כל טענתם של הצלה וכדו', מופרך מעיקרא, ואדרבה ההיפך הוא הנכון כי התמונות המזעזעות שנתפרסמו בכל התקשורת העולמית איך ששה יהודים בחזות חרדית מתחבקים ומתנשקים עם נשיא איראן רק נתנו חיזוק לצורר הזה, שנחשב בכל מדינות העולם כרוצח שפל ומנהיג מסוכן שכל אומות העולם (כולל העולם הערבי) מרגישים עצמם מאוימים ממנו, ורואים בו הגורם העיקרי לכל מעשי הטעראר והרציחות שבעולם (לאו דוקא בארה"ק) וגם הוא התומך העיקרי של כנופיית הטעראר כאמאס וחיזבאללא השופכים דם נקיים זקנים עם נערים ויונקי שדים, ה"י.

ומהתמונות הללו הוא רק קיבל תוספת חיזוק להמשיך במעלליו ולשפוך דם נקי, וכל הדיבורים על הצלה הם פשוט תלושים מן המציאות העגומה.

בשבוע האחרון החליטו כל מדינות העולם המאוחדים בתוך היו-ען במסגרת חבר הלאומים פה אחד להטיל סאנקציעס (חרם קשרי מסחר) על מדינת איראן כעונש על החזקת נשק מסוכן הנתפס בעיני האומות כולם כסכנה הכי גדולה בעולם, ולהחלטה זו לא היו שותפים רק מדינות המערב כמו ארה"ב, ענגלאנד, צרפת, וכו', כי אם גם מדינות כמו רוסלאנד, סין, וכו', שרחוקים מלהיות תומכים וחפצים בקיומו של המדינה הציונית, כי כולם כאחד סוברים הם שנשיא איראן הוא מסוכן להם ולכל מדינות העולם.

וגם לאחרונה כשכינס את הכינוס להכחשת השואה האיומה הושמעו דברי מחאה נגדו מכל מדינות העולם שכינו את האסיפה כאסיפה של שנאה לזרוע אנטיסעמיטיזים מסוכנת, ובמיוחד בלטו במחאתם וגינוים מדינת דייטשלאנד.

הרי פשוט שאין לך חילול השם גדול מזו שיהודים חרדים החוסים בצלם של מדינות המערב מלכויות של חסד, מעלים חרון אפם של המלכויות בצלם הם חוסים ומתייצבים לצדו של הצורר הזה במאבקו "נגד מדינות העולם".

ובנוסף לזה, הרי בקיץ האחרון רצח נשיא איראן בפועל עשרות יהודים על ידי שליחיו שסיפק להם נשק לרצוח ולשפוך דם נקיים זקנים עם יונקי שדיים ללא הבחנה בין יראים לציונים, ובהליכתם לשם לתת להם תמיכה פומבית ולחזקם תמכו בזה בשפיכת דם ישראל בפועל, ה"י.

בשו"ע יו"ד (סי' קנ"א סק"ה) נפסק הדין "אין מוכרים לעכו"ם ולישראל החשוד למכור להם וכו', דבר שיש בו נזק לרבים כגון כל זין כבלים וקולרין וכו' ולא בונים להם מקום שדנים בהם בנ"א, ע"כ, (ומקורו במס' ע"ז דף ט"ו ע"א) הרי מבואר להדיא מדברי השו"ע שאסור להיות חלק מכל סוג של "גרמא" לגרום נזק או סכנה לישראל.

א"כ לענינו ברור שאין שום היתר למה שהקבוצה זו נותן מענה בפיו כי הוא אינו מתכוון כלל להרע ליהודים כי אם רק לציונים, וזה אינו משום כמה טעמים.

א) שבעוה"ר המושג ציונים כולל בתוכו רוב היהודים הדתיים שלדאבונינו נתפסו לציונות.

ב) כלל גדול הוא "שכיון שניתן רשות למשחית אינו מבחין בין טוב לרע", ובזה שנותנים לו חיזוק הם שותפים לכל הרציחות.

ג) ברור לכל בר דעת, שמה שהוא אומר שהוא רק נגד ציונים ולא נגד יהודים, הוא לצרכי הפאליטיק שלו לשפר את מעמדו בעיני העולם שיעלימו עין ממעלליו, ולא שבאמת הוא מבחין מכיר ומרגיש הבחנה בין יהודים לציונים.

ממילא ברור שבמקום לגרום לפרסום ההתנגדות לציונות הם גרמו ההיפך שנתפרסם בכל העולם כאילו שהיהדות הנאמנה השרידים אשר ה' קורא להם המתנגדים לציונות הם שותפים ונותנים חיזוק לרציחה ושפיכות דמים, ובמקום לחזק את היראים הנבדלים מן הציונות נתנו חיזוק לציונים להכפיש את מתנגדיהם בכל העולם.

ומכיון שכך ברור שהדבר היחיד שיכולים אנו לעשות למעט מהנזק הגדול שהם גרמו, הוא לפרסם בכל העולם כולו מחאה גדולה נגד מעשי הטירוף שלהם ולהכריז את האמת כי הם המה כמה בודדים מטורפים ואינם מייצגים את היהדות החרדית המתנגדת לציונות, ובכך להסיר את החרפה הגדולה והחילול ש"ש הנורא שגרמו במעשיהם.

כתיב בתורה לא בשמים היא לא בגסי הרוח היא מצוי' וכו' דברי תורה נמשלו כמים וכו' כך דברי תורה אין נמצאים בגסי הרוח ולא בלב כל גבה לב אלא בדכה ושפל רוח שמתאבק בעפר רגלי החכמים ומסיר התאוה מתענוגי הזמן מלבו, וכו'.

(רמב"ם הל' ת"ת פ"ג)

דרכה של נטורי קרתא!

דעת מורינו

הגאון רבי אהרן שלמה הלוי קאצינילבויגען זצלל"ה

מנהיג נטורי קרתא

וגדולי הרבנים תומכי ונאמני נטורי קרתא

היה זה בשנת תשל"ה, אחרי עלותו בסערה השמימה של מורינו לוחם מלחמות ה' הרה"צ רבי עמרם בלויא זצלל"ה מנהיג נטורי קרתא, קמו להם כמה אברכים שהחליטו ע"ד עצמם וללא התייעצות ובניגוד לדעתם של ראשי נטורי קרתא ובראשם מורינו הגאון רבי אהרן קאצינילבויגען זצלל"ה, לעשות פעולות של הליכה אל הערבים ומסירת הצהרות ומסרים שונים בשם נטורי קרתא לעיתונות ולכלי התקשורת העולמית והמקומית בענין להצדיק את ההליכה וההשתתפות עם הערבים, או אז קם כארי מורינו הגאון רבי אהרן זצלל"ה ללחום נגדם ונגד מעשיהם בכל הכח והעוז ובכל האמצעים, לסכל את מעשיהם המנוגדים בהחלט לדעת תורה, ולהודיע קבל עולם ומלואו כי אין הם מייצגים את נטורי קרתא ואת היהדות החרדית. בשעתו, הנושא הפך לשיחת היום בין המוני החרדים לדבר ה' וחברי נטורי קרתא בכל רחבי תבל, והי' אז חליפת מכתבים בין גדולי הדור ההוא להגאון רבי אהרן זצלל"ה לחזקו ולתומכו במלחמתו כנגד אלו המבאישים את שם נטורי קרתא בכל העולם, ומהרסים כל ענין של קנאות אמיתית. ויש לציין כי אז לא הי' המדובר על התחברות וידידות אל גדולי הרוצחים בפרסום ובפרהסיא כמו שעושים היום, ובודאי כי לא עלה אז על דעת מאן דהו להשתתף בהפגנותיהם של הרוצחים הקוראים להצדיק את הרציחות והאכזריות, וק"ו בן בנו של ק"ו שלא להכריז כמאמר ראש הקבוצה שלהם בביכל שלו "יפה עשיתם שהרגתם" ר"ל, והמדובר אז הי' רק על ענין ההתחברות אל הערבים בדרך ובצורה של הצהרות לכלי התקשורת על העמידה לצדם ולצד מלחמתם, ועל קשרים של ידידות שנרקמו ביניהם בחשאי, ועל זה יצא הקצף.

לדאבונינו וצערינו, מי מילל ומי פילל שעל כגון דא יצטרכו להתעסק, שטמטום הלב יובילם לשפל מצב שכזו להתחבר אל גדולי הרוצחים ולתת להם תמיכה פומבית למעשי הרצח והאכזריות, ולומר להם יפה עשיתם שהרגתם, ובכך גם להתגרות התגרות נוראה ולעורר חמת אפם של כל אומות העולם, כזאת לא עלה אפילו דעתם של "מחריבי קרתא" דאז (כלשונו של מרן הגרי"ד מבריסק זצוקללה"ה, כפי שכותב רבי אהרן זצללה"ה בשמו במכתבו)

ישנם רבים מבין אחינו היראים התמהים ושואלים: הן אמנם מעשיהם והליכותיהם אל הערבים היא דרך פסולה ואסורה, אך האם ראיתם בכך את הפירצה הגדולה, שע"ז הנכם יוצאים בקול מחאה גדולה, וכי אין בנמצא בדורינו פירצות חמורות שעליהם יש לתת את כובד המשקל במקום להתעסק בענין זה.

...והנה עם פטירתו של הגה"צ הלוחם הגדול מוה"ר עמרם זצ"ל, צצו ועלו יחידים לקחת השם הזה נטורי קרתא, לנגח לסתור ולפרק מבלי שום התייעצות ומכש"כ איזה שמץ של הסכמה... וכבר תחלת מעשיהם כאן, היה כבר הרס וחורבן נורא... נפלו על מציאה בדברים דוקרים ובלתי אחראית שלהם בענין קשירת קשרים עם ערעפת וכדומה

ע"ז נשיב להם בכמה דברים.

א) אלו היוצאים בקול מחאה אדירה נגד החילול ש"ש ומעשי ההתגרות שעושים מחריבי קרתא אלו במעשי התחברותם אל הרוצחים, הם הם אלו הלוחמים מלחמת ה' ומשליכים עצמם מנגד בכל מערכות היהדות החרדית הנאבקת על משמר קדשי ישראל והגנת הדת, כך שיצירת הציור שכאילו אלו היוצאים בקול מחאה נגד ההתחברות עם הרוצחים מזלזלים או ממעטים בנחיצותם של מערכות היהדות החרדית העומדים על הפרק, הוא עיוות וסילוף שאין בו כל ממש.

ב) הענין של הפרסום קבל עולם ומלואו שאין מעשי יחידים הללו מייצג את עמדת היהדות החרדית הנלחמת ונאבקת בציונות ובכל הגזירות שהם גוזרים לעקור ח"ו תורה מישראל, אדרבה היא היא הנותנת ומחוייבת המציאות להציל את כלל מערכות היהדות החרדית ואת דרכה ושיטתה, אשר ח"ו כלא היו, אחרי מעשה החילול ש"ש הנורא שעשו יחידים מופקרים אלו בשם היהדות החרדית המתנגדת ונלחמת בציונות, והבאישו את ריחה של כל קנאות אמיתית על ידי מעשיהם הללו, ואדרבה ואדרבה מי שנוגע ללבו כלל מערכות

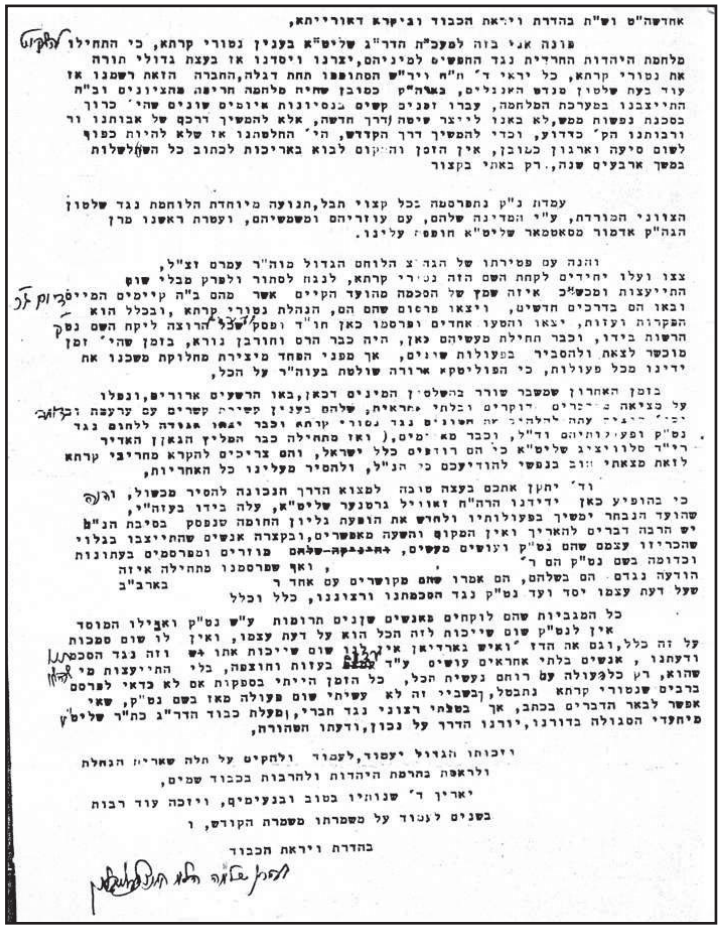

אחדשה"ם וש"ת בהדרת ויראת הכבוד וביקרא דאורייתא,

עונה אני בזה למע"כ הדר"ג שליט"א בענין נטורי קרתא, כי התחילו לעקור
מלחמת היהדות החרדית נגד החשדים למיניהם, יצרנו ויסדנו אז בעצת גדולי תורה
את נטורי קרתא, כל יראי ד' ח"ח ויר"ש הסתופפו תחת דגלה, החברה הזאת רשמנו אז
עוד בעת שלטון מנהל האנגלים, באר"ץ כסבור שחיה מלחמה חריפה מהציונים וב"ח
התייצבנו במערכת המלחמה, עברו זמנים קשים בנסיונות איומים שונים שהי' כרוך
בסכנת נפשות ממש, לא באנו לייצר שיטה ודרך חדשה, אלא להמשיך דרכם של אבותינו ור
ובותינו הק' כדרוש, וכדי להמשיך דרך הקודש, הי' החלטתנו אז שלא להיות כפוף
לשום סיעה וארגון כעובין, אין הזמן והמקום לבוא באריכות לכתוב כל השתלשלות
במשך ארבעים שנה, רק באתי בקצור

עמדת נ"ק נתפרסמה בכל קצוי תבל, תנועה מיוחדת הלוחמת נגד שלטון
הצוני הכוזרה, ע"י המדינה שלהם, עם עוזריהם ומשמשיהם, ועטרת ראשנו מרן
הגה"ק אדמור מסאטמאר שליט"א חופפת עלינו.

והנה עם פטירתו של הגה"צ הלוחם הגדול מוה"ר עמרם זצ"ל,
צצו ועלו יחידים לקחת השם הזה נטורי קרתא, לנגח לסתור ולפרק מבלי שום
התייעצות ומכש"כ איזה שמץ של הסכמה מהועד הקיים אשר מהם ב"ה קיימים הסייעים ועוד
ובאו הם בדרכים חדשים, ויצאו מרשום שהם הם, הנהלת נטורי קרתא, ובכלל הוא
הקרות ועזות, יצאו והמעו אחדים ופרסמו כאן חו"ד ופסק שכל הרוצה ליקח השם נטו"ק
הרשות בידו, וכבר תחילת מעשיהם כאן, היה כבר הרס וחורבן נורא, בזמן שהי' זמן
מוכשר לצאת ולהסביר בפעולות שונים, אך מפני הפחד מיצירת מחלוקת משכנו את
ידינו מכל פעולות, כי הפוליטיקא ארורה שולטת בעו"ר על הכל,

בזמן האחרון שמשבר שורר בהשלטון המיינים רבאן, באו הרשעים ארורים, ונפלו
על מציאה בדברים דוקרים ובלתי אחראית, שלהם בענין קשירת קשרים עם ערעפת וכדומה
וכו' ויצאה עתה להלחיב את אשונים נגד נטורי קרתא וכבר יצאו אגודה ללחום נגד
נט"ק ופעולותיהם וד"ל, וכבר מא ימים, (ואז מתחילה כבר הפליץ הגאון האדיר
רי"ד סלוויצ'ג שליט"א כי הם רודפים כלל ישראל, וחס צריכים להקרא מחריבי קרתא
לזאת מצאתי חוב בנפשי להודיעכם כי הנ"ל, ולהסיר מעלינו כל האחריות,

וד' יתקן אתכם בעצה טובה למצוא הדרך הנכונה להסיר מכשול, והנה
כי בהופיע כאן ידידנו הרה"ח זאוויל גרסנער שליט"א, עלה בידו בעזה"י,
שהועד הנבחר ימשיך בפעולותיו ולהדש את הועדה גליון החומה שנפסק בסיבת הנ"ל
יש הרבה דברים להאריך ואין המקום והשעה מאפשרים, ובקצרה אנשים שהתייצבו בגלוי
שהכריזו עצמם שהם נט"ק ועושים מעשים, [illegible] מורים ומפרסמים בעתונות
וכדומה בשם נט"ק הם ר' , ואף שפרסמנו מתחילה איזה
הודעה נגדם הם בשלהם, הם אמרו שהם מקושרים עם אחד ר בארב"ב
שעל דעת עצמו יסד ועד נט"ק נגד הסכמתנו ורצונו, כלל וכלל

כל המגביות שהם לוקחים מאנשים שונים תרומות ע"ש נט"ק ואפילו המוסד
אין לנט"ק שום שייכות לזה הכל הוא על דעת עצמו, ואין לו שום סמכות
על זה כלל, ובם אה הדז "ואיש בארדיאן אינ[illegible] שום שייכות אתו [illegible] וזה נגד הסכמתנו
ודעתנו , אנשים בלתי אחראים עושים ע"ד [illegible] בעזות וחוצפה, בלי התייעצות מי שהוא,
שהוא, רק כלפעולה עם רוחם נעשית הכל, כל הזמן הייתי בספקות אם לא כדאי לפרסם
ברבים שנטורי קרתא נתבטל, בשביל זה לא עשיתי שום פעולה מאז בשם נט"ק, שאי
אפשר לבאר הדברים בכתב, אך בשלתי רצוני נגד חברי, ומעלת כבוד הדר"ג כה"ר שליט"א
מיחדי הסגולה בדורנו, יורנו הדרך על נכון, ודעתו השהורה,

ויזכהו הגדול יעסוד, לעבוד ולחקים על תלה שארית הנאלת
ולראות בחרמת היהדות ולהרבות בכבוד שמים,
יאריך ד' שנותיו בטוב ובנעימים, ויזכה עוד רבות
בשנים לעבוד על משמרתו משמרת הקודש, ו
בהדרת ויראת הכבוד

עמדת נטורי קרתא נתפרסמה בכל קצוי תבל, ועטרת ראשינו מרן הגה"ק מסאטמאר שליט"א חופפת עלינו...

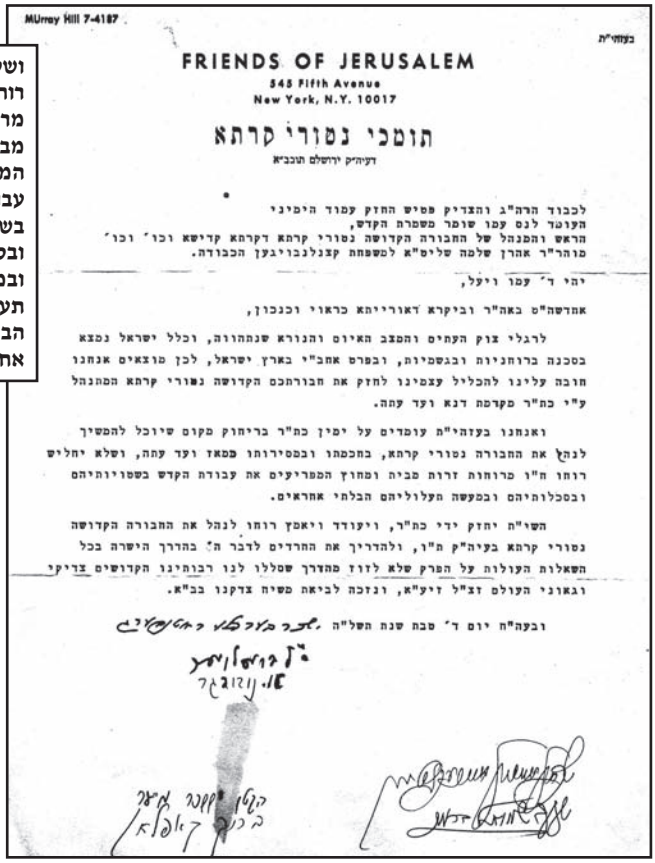

MUrray Hill 7-4187

בעזה"ת

FRIENDS OF JERUSALEM
545 Fifth Avenue
New York, N.Y. 10017

תומכי נטורי קרתא
דעיה"ק ירושלם תובב"א

לכבוד הרה"ג והצדיק פטיש החזק עמוד הימיני
העומד לנס עמו שומר משמרת הקדש,
הראש והמנהל של החבורה הקדושה נטורי קרתא דקרתא קדישא וכו' וכו'
מוהר"ר אהרן שלמה שליט"א למשפחת קצנלנבויגען הכבודה.

יהי ד' עמו ויעל,

אחדשת"ם באה"ר וביקרא דאורייתא כראוי וכנכון,

לרגלי צוק העתים והמצב האיום והנורא שנתהווה, וכלל ישראל נמצא בסכנה ברוחניות ובגשמיות, ובפרט אחב"י בארץ ישראל, לכן מוצאים אנחנו חובה עלינו להכליל עצמינו לחזק את חבורתכם הקדושה נטורי קרתא המתנהל ע"י כת"ר מקדמת דנא ועד עתה.

ואנחנו בעזה"ת עומדים על ימין כת"ר בריחוק מקום שיוכל להמשיך לנהל את החבורה נטורי קרתא, בתכתבו ובמסירותו מאז ועד עתה, ושלא יחליש רוחו ח"ו מרוחות זרות מבית ומחוץ המפריעים את עבודת הקדש בשטויותיהם ובסכלותיהם ובמעשה תעלוליהם הבלתי אחראים.

השי"ת יחזק ידי כת"ר, ויעודד ויאמץ רוחו לנהל את החבורה הקדושה נטורי קרתא בעיה"ק ת"ו, ולהדריך את החברים לדבר ה' בהדרך הישרה בכל השאלות העולות על הפרק שלא לזוז מהדרך שסללו לנו רבותינו הקדושים צדיקי וגאוני העולם זצ"ל זיע"א, ונזכה לביאת משיח צדקנו בב"א.

ובעה"ח יום ד' שבת שנת השל"ה

ישכר בער בלוי דאמשלאיב

אלי ווינבערג

הלוי יחזקאל מאיר
בן ר' יוסף קיולא

ושלא יחליש רוחו ח"ו מרוחות זרות מבית ומחוץ המפריעים את עבודת הקודש בשטויותיהם ובסכלותיהם ובמעשה תעלוליהם הבלתי אחראים

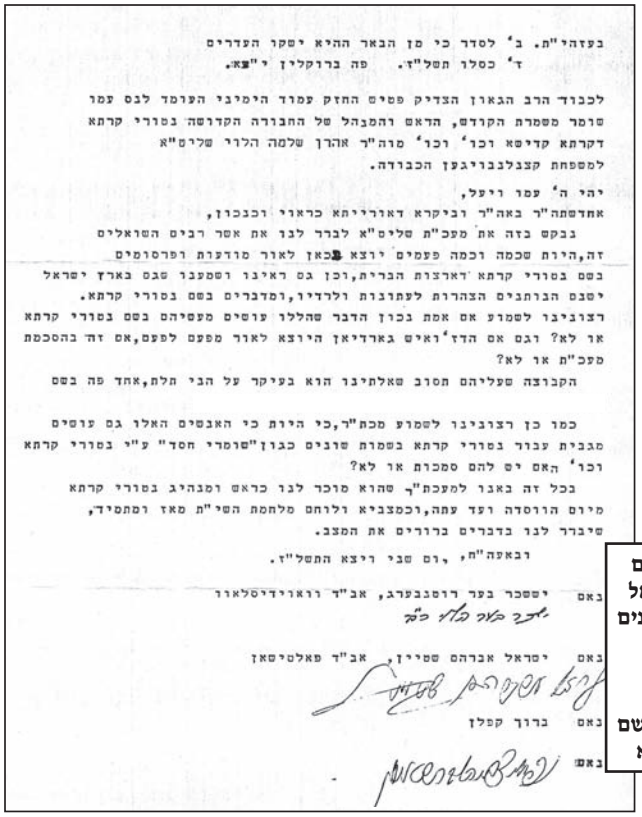

בעזה"ת. ב' לסדר כי מן הבאר ההיא ישקו העדרים
ד' כסלו תשל"ז. פה ברוקלין י"צא.

לכבוד הרב הגאון הצדיק פטיש החזק עמוד הימיני העומד לנס עמו
שומר משמרת הקודש, הראש והמנהל של החבורה הקדושה נטורי קרתא
דקרתא קדישא וכו' וכו' מוה"ר אהרן שלמה הלוי שליט"א
למשפחת קצנלנבויגען הכבודה.

יהי ה' עמו ויעל,

אחדשת"ם באה"ר וביקרא דאורייתא כראוי וכנכון,

נבקש בזה את מע"כ"ת שליט"א לברר לנו את אשר רבים השואלים
זה,היות שכמה וכמה פעמים ירצא מכאן לאור מודעות ופרסומים
בשם נטורי קרתא דארצות הברית,וכן גם ראינו ושמענו שגם בארץ ישראל
ישנם הנותנים הצהרות לעתונות ולרדיו,ומדברים בשם נטורי קרתא.
רצוינו לשמוע אם אמת בכון הדבר שהללו עושים מעשיהם בשם נטורי קרתא
או לא? וגם אם הדז'ראיש בארדיאן היוצא לאור מעמם לפעם,אם זה בהסכמת
מע"כ"ת או לא?

הקבוצה שעליהם תסוב שאלתינו הוא בעיקר על הבי הלת,אחד פה בשם

כמו כן רצוינו לשמוע מכת"ר,כי היות כי האנשים האלו גם עושים
מגבית עבור נטורי קרתא בשמות שונים כגון"שומרי חסד" ע"י נטורי קרתא
וכו' האם יש להם סמכות או לא?

בכל זה באנו למע"כ"ת שהוא מוכר לנו כראש ומנהיג נטורי קרתא
מיום הווסדה ועד עתה,וכמצוה ולוחם מלחמת השי"ת מאז ומתמיד,
שיברר לנו בדברים ברורים את המצב.

ובאמה"ח, ,ום שבי ויצא התשל"ז.

נאם ישסכר בער רוסנבערג, אב"ד וואוידיסלאוו
ישכר בער בלוי בה"

נאם ישראל אברהם שפיין, אב"ד פאלטישאן
ישראל אברהם שפיין

נאם ברוך קפלן

נאם

ושמענו שגם בארץ ישראל ישנם הנותנים הצהרות לעיתונות ולרדיו ומדברים בשם נטורי קרתא

לכע"כ הרב הגאון ידיד השם וידיד עמו בית ישראל
עמוד החזק של מורשת אבותינו ורבותינו
כש"ת מהורר"א קצנלנבויגען שליט"א
יהי השם אלקיו עמו ויעל

אחדשת"ם בכבוד ויקר

באנו בזה לבקש ממע"כ"ת שליט"א חוות-דעתו בנוגע לענין אשר
שני הצדדים קרובים לו, ובאשר הרגשתנו כי חוות-דעתו חבחירה
התקבל על לבות שני הצדדים בסלולה.

כידוע לכב"ת שליט"א יסד ר' אברהם יצחק וינקעלשטיין הי"ו את
המוסד "אחיעזר" בחיפה. ואף שכעת אין הוא מנהלו עוד, אבל עדיין עומד
בחשבון כספים עבורו, ועקב עילולתו זאת מביע הוא לארמ"ב מזמן לזמן.
אחת מפעולותיו היא לשלוח דואר, כאשר רוב המוסדות נוהגים, ולשם כך
היה לו משרד בעירנו ברוקלין יצ"ו, ששם נעשו כל הפעולות.

לפני כמה שבועות פנה אלינו ביסו של רא"י, מר ראדין, וביקשנו
בשם רא"י שאנחנו נקבל לידינו הסיפול בסלולה הדואר, והיינו לא רק
באופן מצומצם כאשר עד עתה, אלא באופן רחב. והננו רואים צורך לגלות
דעתנו לפני מע"כ"ת שליט"א, שאם כוונת רא"י שנעמוד באופן כספים כדי
לתקים בנין, אין מצבנו מתאים לכך מכמה סיבות. אבן להתעסק להשיג
כספים רק עבור הצרכים המסידיים היום-יומיים של ילדי ישראל המתחנכים
ב"אחיעזר" - דבר זה שייך. ובאופן זה עלינו לברר כמה פרטים:

א) אם ידוע לכב"ת סיבו ומהותו של "אחיעזר" כהיום הזה, ואם עומד עדיין
בקושחתו ומהותו כאשר ביסי הווסדו ע"י רא"י הי"ו.

ב) מה היחס בין רא"י ומנהלי המוסד בחיפה. האם יודעים הם מבקשתו של
רא"י אלינו והאם צריכים הם לדעת. כלומר: האם אין אנו צריכים לחשוש
שיטענו אלינו "מי שסך".

נבקש מאד ממע"כ"ת שליט"א להדזק לענין בהקדם ולהשיב לנו מיד,
כי אם התשובה תהא חיובית, כבר הזמן קצר לעשות התכנות לסלולה הדואר
לקראת החגים הבעל"ס.

בלי ספק כתב לו מע"כ"ת ביסו הרב ר' שמואל יעקב שהיתה כאן לפני
שבועה מסתר אסיפה בנמצאת של איזה אנשים, הרב מוראידעסלאוו ורחב
אייבענשיין הנקרא על שם חותנו הרב מקיוויאדשר, והרב ברעסלאויער
ומר ניובערגער והעו"ד מאיער ור' יעקב פנחס בעוויירן וכולנו הרגשנו
והבענו הרגשותינו שאנו עומדים על יד יסינו של כת"ר שליט"א שאין רשות
לפי שהוא לפעול ולעשות דבר בשם "נטורי קרתא" בלי רשות ממעלתו שליט"א
חס פלהזכיר.

ואם יש חלילה עדיין איזה עגמ"נ או ענינים שמעלתו רוצה שנעשה
כאן ותושב שנוכל לעשות, נא הודיענו.

ותקב"ה ירחם על כבוד שמו יתברך ועל כבוד התורה הקדושה ועל כבוד
עמו ישראל ויגאלנו גאולה שלימה ומהירה משונאי השם ושונאי ישראל
מפנים ומאחור. והי' בזה שלו'.

ובזה אפנה ואצא מאת הדר"ג כת"ר שליט"א.

ברוך קפלאן

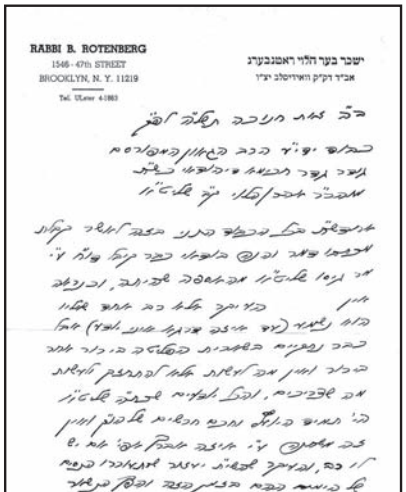

RABBI B. ROTENBERG
1546-47th STREET
BROOKLYN, N. Y. 11219
Tel. ULster 4-1083

ישכר בער הלוי ראטנבערג
אב"ד דק"ק האדישלב יצ"ו

בה' אמת הנני בזה לאשר
בכתב ידי כבר בשנת תרכ"ט
נגד נגד הבעת מרבותי בעלי
מלכה אבן הלוי ז"ל שטיינר
ז"ל
ובשנת תרל"ב בכתב הנני בזה לאשר
לאמתו מאת הנ"ל בלשון אחר לאמר
כבר נמצאים בשמירת המסורה בדרך אחר
בדרך ומין אם לשאת אחר לבתיהם ולשאת
אם שבבתים, ובכל מקומות שבבתי שטיינר
הי' תמיד בדרך מהבה הבתים אל בתי ומין
בב אשה, ובדרך אמרתי לפני לא ש
לו כח, ובדרך אמרתי יותר מאמרו בדבר
של בושת בבית הבשר בבית ובמקר בדבר
ומבלי מעבר בבבכה ובשאלה אל
ולא שלמה אמרה
בבבאמרנו גם מין אחר אלות הבים שאת יה
אמת של, מתשות ומשל אחת הלי ומשה
אמר בדרך ובלי שי.
בכ"ם לאר הנני בכתב אבלר מאת אלשטיינר
אל אבן אדוני בשם אחר לו בכתב.

היהדות החרדית להגנת קדשי ישראל, יצטרף אל שורות היהדות החרדית הנאמנה הנאבקת עתה להציל את כבודה ומעמדה ולהוקיע את מעשיהם של מופקרים אלו המהרסים כל חלקה טובה וממיטים כליה על כל מערכות היהדות החרדית בארה"ק ובחו"ל.

ג) גם אם לדבריהם שאין לתת את כל כובד המשקל על מעשי יחידים שלמעשה אינם מייצגים את אף אחד, הרי שלאחרונה הם נתארגנו ועומדים לרשותם סכומי עתק... בהפצת עיתונים ומערכות טעלעפאן וכו', אשר בודאי שאין להעלים עין ממנה ומכח השפעתה לטשטש ולבלבל את דעת ההמון, ולצרף לשורותיהם המוני בני היהדות החרדית הנאמנה, היל"ת, ואם אמנם גם כדבריכם שאין להתייחס למעשי יחידים בודדים, הרי שאם לא נצא בקול רעש גדול ולהוקיע את מעשיהם מכל וכל, מי יארב לנו שביום מן הימים יתגלה לנו על כח גדול וניכר מציבור היהדות החרדית הנאמנה המכיר בצדקת דרכם, וח"ו תשתכח כל ענין המלחמה בציונות.

ד) הם במעשיהם חיללו ש"ש באופן נורא, התגרו באומות והפרו במעשיהם את אחת מג' השבועות שהשביענו הקב"ה, הם עברו על הלאו דלא תרצח, ובודאי כי בכגון דא מחוייבים אנו לקיים את מצות המחאה כשאר המחאות על כל הפירצות, ובפרט כי הדבר מתפרסם בעולם כמי שנעשו על ידינו.

ואם נביט בדעת מורינו המצביא הגדול הגאון רבי אהרן קאצינילבויגען זצלל"ה, נמצא כי הדבר הנ"ל כ"כ נגע ללבו הטהור, והוא ראה בה כ"כ הרס גדול וכליון על מערכות ועניני היהדות החרדית הנלחמת בציונות, עד כי עלה בדעתו המחשבה, כפי שהוא כותב במכתבו, "כל הזמן הייתי בספיקות אם לא כדאי לפרסם ברבים שנטורי קרתא נתבטל, ובשביל זה לא עשיתי שום פעולה מאז בשם נטו"ק", כל כך ראה בענין הזה הירוס למלחמה בציונות ובכל פעולות ומלחמות נטורי קרתא, עד כי היה מחשב בלבו לפרסם כי נתבטל נטורי קרתא, ובלבד שלא יהא שותף במעשי מופקרים אלו, ואם על מעשיהם של אז שהם בבחינת בבואה שבבואה למעשיהם המופקרים שהם עושים היום, מה נענה אנן אבתרי'ה.

אין ספק כי בשעה כזאת עלינו לשנס מתניים ולאזור עוז למחות ולגנות את מעשיהם בכל האמצעים, ולפרסם בכל העולם כולו כי הם אינם מייצגים את אף אחד מבני היהדות הנאמנה, ולפעול בכל טצדקי שמערכות התעמולה שלהם יורחקו ממחנינו ולא יהיו להם שום השפעה על בני היהדות החרדית הנאמנה, וה' יעזרנו ע"ד כבוד שמו, ולא ירעו ולא ישחיתו בכל הר קדשי, אמן.

ש. על מה יצא הקצף על אותם אשר השתתפו בכנס מכחישי הגלות באיראן, האם חדלו חוטאים וחטאים בישראל ולא מצאו אלא כבשה קטנה זו להתנפל עליה.

ת. יהדות החרדית לוחמת את מלחמתה מול אלו אשר רוצים להכניס זמורות חדשים בכלל ישראל ומשתמשים בשם ישראל, מורינו ר' עמרם בלויא זיע"א היה אומר תמיד כי אם הציונים היו קוראים עצמם כסלוחים או פתרוסים והיו מקימים את מדינתם באוגנדה, לא היו לוחמים אתה, כמו שאין לנו מלחמה כיום עם הקראים ועם הרפורמים, כי הבדילו עצמם מכלל ישראל ואין הם משתמשים בשם ישראל, אבל כאשר הציונים משתמשים בשם ישראל ועל גויותנו ונפשנו הם רוצים להקים מדינתם ובשם ישראל, על זה אנו נלחמים, כמו כן דברינו על אותם אשר השתתפו בכנס מכחישי הגלות באיראן כי לא הלכו להביע את דעותיהם גרידא אלא הלכו בשם היהדות החרדית ובשם נטורי קרתא והשתמשו בשמה, כי הלא אם היו הולכים לייצג את עצמם ורק את עצמם לא רק שהיהדות החרדית לא היו נטפלים להם, אלא גם ממשלת איראן לא היו נטפלים להם, ולכן עלינו להבהיר להם בידיעה ברורה כי אין יכולים להשתמש בשם נטורי קרתא או בשמה של היהדות החרדית.

יהדות החרדית אינו שם שנקנית בדברים של מה בכך, בפרסום ברדיו או בכל שארי מכשירים מתועבים למיניהם, השם של יהדות החרדית כמו כן נטורי קרתא נבנתה בעמל וביזע, והרי היא מקיפה אורח חיים מיוחדת ועולם בפני עצמה על כל אגפיה ומוסדותיה אשר יום יום שעה שעה נלחמים על קיומה וביסוסה והרחבתה, כל קהילה עם מסירות שלה, כל איש כשלעצמו מוסר נפשו מסביב לשעון עבור עצם היותו בן של היהדות החרדית, עם זה בחינוך ילדיו אם זה בחינוך ביתו אם זה בנישואי בניו, והכל למטרה אחת שהם וצאצאיהם ישארו תחת מסגרתה של היהדות החרדית - קרי להיות נאמן לד' ולתורתו, ומובדלים מהציונים וגירוריהם. ואחרי כל העמל והמסירות נפש עילאית אשר אין בעולם קנה מדה שימדוד את כל הרפתקאות והקושי העוברים על תיבת נח זו אם ברב אם במעט, ואותם משתתפי הכחשת הגלות רוצים לגזול את שמה של היהדות החרדית בעד נזיד עדשים, אשר לא הכניסו את ידיהם במים קרים עבור בנייתה של היהדות החרדית אם מחוט ועד שרוך נעל לא בגוף ולא בממון בעבר ובהווה ובעתיד. אין להם שום שייכות לענין של יהדות החרדית לבנייתה לקדושתה ולטהרתה, אין להם זיקה לענין של מקום תורה, מקום תפלה, בית תשב"ר, או בית חינוך לבנות.

לכן היהדות החרדית נאבקת על שמה אשר היא קנינה הפרטית והבלעדית מכח בנייתה ומעשיה בעבר ובהווה ובעתיד.

ש. צודקים דבריך. אבל מה איכפת ליהדות החרדית כי הללו דיברו בשמם הלא סוף כל סוף יוצא מכאן הכרזה נגד הציונים. ואם מעשיהם אינם רצויות הלא הפועל יוצא מזה רצויה לכאורה.

ת. כל מלחמת היהדות החרדית עם הציונים הדתיים הלאומיים מאז ומקדם היא על היסוד שאין המטרה מקדשת את האמצעים, והרבה פעולות טובות היו יכולים לצאת על ידי עבירה לשמה, ורוב פרצות וסדקים בכלל ישראל יצא אך ורק על ידי התיקונים בדת שכביכול התחילה באמתלא של הצלת הדת, ועד היום המענה של הדתיים הלאומיים בהשתתפותם עם הציונים כי מטרתם להציל, וזאת היתה מלחמת היהדות החרדית עם הפשרנים למיניהם כי אל להם לדאוג עבור הקב"ה, וידוע מאמרו של הקדוש ר' אלחנן וואסערמאן הי"ד כי אין מכבים דליקה בנפט.

ש. האם יש איסור להשתתף בכנס מכחישי גלות שאתה מדמה אותה לעבירה, אף שבאמת אינו נראה מעשה הגון אבל מי יאמר שזו היא עבירה.

ת. כן, השתתפות בכנס מכחישי הגלות היא עבירה חמורה ביותר כמו הציונות בעצמה, כמו שהציונות בעצמותה מבטל את יעודי התורה והנביאים של גלות וגאולה, והיא כפירה גלויה בהנהגות עם ישראל, כמו כן ההשתתפות בכנס מכחישי הגלות היא לבטל את יעודי התורה של גלות וגאולה, לומר שאין כאן גלות, כל הצרות של הגליות כל חשכת הגלות אשר נכתב בתורה בפרשת האזינו אשר בו נכתב יעוד כל צרותינו, ואכן לדאבוננו נתקיימה כולם ובפרט במלחמת העולם השניה על ידי הנאצים ימ"ש, והם הם יעודי התורה והנביאים כולם, וכל אלו הנקראים "מכחישי השואה" הם מכחישי הגלות ויעודי התורה רח"ל. ולדוגמא אם יקומו אנשים מאומות העולם להכחיש את חורבן הבית ויבואו אנשים מזרע ישראל להשתתף בכנס מכחישי חורבן הבית האם אין זה כפירה ביעודי בתורה, ואם יבואו להכחיש את מעשה טיטוס הרשע ולעשותו לצדיק האם גם זה אינה עבירה להשתתף בה.

ונוסף לזה כי כמו שהציונים בחרו להם את הדרך להציל את עם ישראל על ידי מדינתם ועל ידי אמצעיים של כח הזרוע ובזה מכחישים את הגאולה ואת הגלות כמו כן מעשיהם של אלו היא להציל את עם ישראל על ידי דרכי הפוליטיקה של אומות העולם, ולהתערב בין העמים ולחוות דעה בדברים ומלחמות של ענייני העמים. כאשר הם מחווים גם דעה נגד מלכות החסד ארצות הברית ובריטניה ועוד ארצות אשר מסוכסכים עם ממשלות איראן או עיראק וכדומה, וזה היא היפך הנהגת עם ישראל בגלות. ולא עוד אלא שזו התגרות ומרידה באומות העולם אשר אלפי רבבות יהודים חוסים בצלם אשר אנו צריכים לדרוש בשלומם. ומרידה באומות הלזו אינה נופלת במאומה ממרידה באומות של הציונים, כי לא אכזריותם של הציונים היא מרידה באומות כי גם לולי התגרותם הרי שהציונות היא מרידה באומות.

ועוד נקודה נוספת כי הציונות בעצמותה היא טומאה גם לולי מרידה באומות, כי גם אם יצליחו הציונים להגיע לידי הסכם שלום עם הערביים ויפסיקו את התגרותם עמהם, הרי אינו נופל מטומאת הציונות כי הוא זה, כי עצם לסדר הנהגה טבעית לפני ביאת המשיח הרי היא כפירה בד' ובתורתו, ואם כן מעשיהם של אלו היא ג"כ לחפש דרכים להצלת כלל ישראל בדרכי הפוליטיקה לפני ביאת המשיח.

ש. הלא מבואר בחז"ל את ענין הנהגת עם ישראל בגלות והוא לדורון לפיוס ולתפלה, ומעשה אבות סימן לבנים.

ת. שאלה גדולה שאלת בני, אבל דוקא מתוך שאלתך שם נטמן התשובה הברורה ביותר, לדאבוננו לא העמיקו אנשים הללו בענין פרשת הגלויות כאשר שם נכתב ההיפך הגמור ממעשיהם כאשר נלמוד את פרשת הגלות.

הרמב"ן בפרשת וישלח מעמיד את הדברים בצורה הברורה ביותר וז"ל נכתבה הפרשה הזאת להודיע כי הציל הקב"ה את עבדו וגאלו מיד חזק ממנו, וישלח מלאך ויצילהו וללמדנו עוד שהוא לא בטח בצדקתו והשתדל בהצלה בכל יכלתו ויש בה עוד רמז לדורות כי כל אשר אירע לאבינו עם עשו אחיו יארע לנו תמיד עם בני עשו, וראוי לנו לאחז בדרכו של צדיק שנזמין עצמנו לשלשת הדברים שהזמין הוא את עצמו, לתפלה, ולדורון, ולהצלה בדרך מלחמה לברוח ולהנצל, וכבר ראו רבותינו הרמז הזה מן הפרשה הזאת כאשר אזכיר. אל עשו אחיו ארצה שעיר וכו' וכבר תפסוהו החכמים על זה אמרו בבראשית רבה (עה ג) מחזיק באזני

כלב וגו׳ (משלי כו יז) אמר לו הקב״ה, לדרכו היה מהלך והיית משלח אצלו ואומר לו כה אמר עבדך יעקב ועל דעתי גם זה ירמוז כי אנחנו התחלנו נפילתנו ביד אדום, כי מלכי בית שני באו בברית עם הרומיים ומהם שבאו ברומה, והיא היתה סבת נפילתם בידם, וזה מוזכר בדברי רבותינו ומפורסם בספרים.

מדברי הרמב״ן אנו למידים דברים מפורשות כי אנחנו התחלנו נפילתנו ביד אדום כי באו בברית עמהם, הרי שאין לנו לבוא בברית עמהם וכל הצלתנו היא לברוח ולהנצל, והענין הדורון א״כ גם כן אינו להשתתף עמהם ולעשות ברית אתם, וכל הענין של השתדלנים אצל כלל ישראל הינה מעשה שתדלנות בחשאי בגדר של ויפצר בו ויקח, וידוע עד היום כי כל מעשה שתדלנות המוצלחים הם רק בהשקט, ודורון הוא שוחד והשוחד אינו רק כשהוא בצנעה.

וזאת ועוד הרי כל ענין של דורון ולברוח ולהנצל היא רק בעת הגזירה עצמה, דהיינו שיקום מלך ויגזור גזירות רעות על עמנו אז יוצאים שתדלני ישראל להציל, אבל לדאוג ולשלוח דורונות ולקדם פני הרעה ולעשות קשרים כדי שהמלך ובנו או בן בנו עד סוף כל הדורות לא יגזרו עלינו גזירות רעות הרי זה מדרכי הטבע וחלילה לנו לבני ישראל להשען על חסד לאומים, אדרבא הנהגתנו היא ביד ד׳ וכל חשבונות האנושיות בטלים ומבוטלים ולא נצטווינו לעשות השתדלות רק בעת צרה, וההשתדלות לפני הצרה היא רק חשבונות גויית וארצית.

...למה זה אמצא חן בעיני אדני למה זה, תעשה לי טובה שאיני צריך לה אמצא חן בעיניך, ולא תשלם עתה שום גמול, לשון רש״י והכונה ביעקב כי לא היה חפץ בהם ובחבורתם כלל, וכל שכן שהיה בדעתו ללכת דרך אחרת:

ורבותינו ראו עוד בזה עצה, אמרו (ב״ר עח טו) רבי ינאי כד הוה סליק למלכותא הוה מסתכל בהדא פרשתא ולא הוה נסיב עמיה רומאין, חד זמן לא איסתכל בה ונסיב עמיה רומאין, ולא הגיעו לעכו עד שמכר פינס שלו מפני שהיתה קבלה בידם שזו פרשת גלות כשהיה בא ברומה בחצר מלכי אדום על עסקי הצבור היה מסתכל בפרשה זו ללכת אחרי עצת הזקן החכם, כי ממנו יראו הדורות וכן יעשו, ולא היה מקבל חברת אנשי רומי ללותו שאין מקרבין אלא להנאת עצמן ומפקירין ממונו של אדם....

על הפסוק והיה המחנה הנשאר לפליטה מביא הרמב״ן וז״ל וגם זה ירמוז שלא יגזרו עלינו בני עשו למחות את שמנו, אבל יעשו רעות עם קצתנו בקצת הארצות שלהם, מלך אחד מהם גוזר בארצו על ממוננו או על גופנו, ומלך אחר מרחם במקומו ומציל הפלטים וכך אמרו בבראשית רבה (עו ג) אם יבא עשו אל המחנה האחת והכהו, אלו אחינו שבדרום, והיה המחנה הנשאר לפלטה, אלו אחינו שבגולה ראו כי גם לדורות תרמוז זאת הפרשה

הרי מבואר מדברי הרמב״ן כי הצלת הגלות היא כאשר מלך אחד גוזר הרי שמלך אחר מרחם א״כ כל מעשיהם הם היפוך דברי הרמב״ן, אם כי ממשלת ארה״ב ועוד ממשלות מניחים כיום את ישראל לגור בארצם א״כ למה על בני יושבי ארה״ב להתערב במחלוקת לא להם ולהרגיז את אומות העולם מארה״ב ושאר ממלכות המערב.

בתפלה לשלומה של מלכות אומרים הנותן תשועה למלכים וממשלה לנסיכים הפוצה את דוד עבדו מחרב רעה הנותן בים דרך הוא יברך וישמור וינצור ויעזור וירומם ויגדל וינשא את אדונינו המלך או שר ודוכס פלוני, וכו׳ וכו׳. יש להבין את הנוסח של הנותן בים דרך מה הקשר של שלום מלכות עם הענין של הנותן בים דרך, ומורינו ר׳ אהרן קצינלנבויגען זיע״א היה אומר, כי הרי האניות יש נוסעים לצד מזרח ויש מהם הנוסעים לצד מערב ויש הנוסעים לצד דרום ויש נוסעים לצד צפון ובכל הספינות שנוסעים בו זמנית בים מתפללים שרוח הים יהא לצד שהם נוסעים, וא״כ הרי יש סתירה בין התפילות של יורדי האניות, כי אחד מבקש רוח מזרחית ואחד מבקש רוח מערבית, אלא שהקב״ה נותן דרך בים לכל אחד ואחד, כמו כן אצל מלכי העמים הרי יש יהודים הנמצאים תחת מלכות אחד ויש יהודים תחת מלכות אחרת ושניהם עושים מלחמות זו עם זו והרי כל אחד צריך לדרוש בשלום המלכות שבו הוא דר וא״כ הרי יש סתירה בין התפילות כי היהודים מצד זו מתפללים שהמלך שלהם ינצח והיהודים מצד השני מתפללים על מלכם שינצח, ועל זה אנו אומרים כי כמו שהקב״ה נותן בים דרך כמו״כ נותן תשועה למלכים.

וזו היא גבורתו של הקב״ה בגלותנו להצילנו אשר עין בשר אינו יכול לראות והכל היא מדרכי ההשגחה וכל אחד בממשלתו יעשה את ההשתדלות אצל המלכות שבו הוא חוסה, ואל לבני אדם לחפש דרכים לסדר הנהגת המלכויות כי הוא למעשה סותר אחד את השני ורק הקב״ה יכול לעשות מסילות ודרכים ושלא יגע אחד בחבירתה.

ש. הלא הם סומכים על מרן רשכבה״ג רבינו ויואל משה זיע״א מה שכתב בספרו ויואל משה במאמר ג׳ שבועות סימן קי״ד. שיש חיוב לפרסם אצל האומות.

ת. כל העולם כולו שרי המדינות וראשי ממשלות כולם יודעים כי קיים ציבור אצל החרדים המתנגד לכל ענין הציונות, והידיעה הזאת יודעים הם מעצם קיומה של היהדות החרדית, כל הערבים כאן בארץ יודעים כי היהדות החרדית אינה מתגרה בהם, והפועלים שלהם יודעים זאת בבירור גמור כי רק בשכנות החרדיות הם מסתובבים חפשי לגמרי ללא שום פחד, הם יודעים כי הציבור אינו לוקח חבל באידיהם של הציונים, וכן הלאה וכן הלאה, כל אלה הם דברים גלויים וברורים. הפרסום שלנו היא כי עם ישראל הם יהודים מאמינים ושומרים תורה וזה הענין של קידוש ד׳. הפרסום היא שאנו שומרים את התורה ושמירת התורה כולל ג״כ התבדלות מהגוי.

אם יש חיוב פרסום לפרסם את עמדת היהדות החרדית היא דוקא על ידי אמצעיים עצמאיים ללא השתתפות הגוי, לא נצטווינו לפרסם את דבר ד׳ יחד עם אינטרס של הגוי, קידוש שם שמים אינו להביע צער על מעשה הסבל של הערבים, קידוש שם שמים היא שיהודים מתנהגים על פי תורה ולא שקרנו בבריתו של הקב״ה, ועיין בספר ויואל משה אשר משם מביאים לראיה את ענין פרסום דבר ד׳ לעיני אומות העולם שאינו מדבר כלל וכלל מפרסום והתחברות עם הגויי, אדרבא שם כותב כי הענין הוא מחאה עבור על הפרת הדת ועיי״ש ולא דיבר מאומה על פרסום דבר ד׳ לשכך כעס העם הערבי, וכל דבריו סובבים רק נגד גזירות על הדת שעושים ומצירים רגליהם של היהדות החרדית לבלתי יוכל לשמור את התורה, והפרסום להאומות משמע מתוך דבריו היא לממשלת ארה״ב. שהם יפעלו על הציונים שלא יגזרו גזירות קשות על היהדות החרדית. ולא דיבר מאומה שנפרסם את כאבם והדיכוי של האומות העולם.

ש. דבריך צודקים, אבל נוצר כאן צד השווה של היהדות החרדית עם רבני

> ובפרטיות אחינו בני ישראל הדרים במקום הקודש זקוקים לרחמי שמים מרובים שלא יהיו נתפסים ולא ישטפו עם הזרם, ומלבד זאת הם זקוקים לרחמים גדולים כפשוטו, כי מי יודע מה עלול להתרחש עוד שם, ועל כן בל נשכח מלעורר רחמים ולהתפלל על אחינו בנ״י באה״ק שינצלו, כי אך ורק הבוי״ת לבדו יודע מה יעבור עוד שם, בואו ונרעיש עולמות בעבור אחינו בני ישראל שינצלו מכל צרה וצוקה, וגם לרבות שלא ילכדו בעצת החטאים האלה בנפשותם.
>
> **(דרשות הושענא רבא, תשכ״ח)**

הציונים שגם הם יצאו בקריאה נגד אותם האנשים, אשר קריאתם של אלו יוצא איפוא מתוך הציונות שבהם, וא"כ עלינו עכשיו להתבדל מהם ולא לצעוק את אותה צעקה.

ת. נפרט דבריך מה זאת היא הטענה שקריאת רבני הציונים והיהדות החרדית היא אחד, האם חתמו על מסמך אחד האם הפגינו ביחד, כל הכוונה שאין היהדות החרדית מצטרפת עם רבני הציונים היא אך ורק כאשר מצטרפים לאותו הפגנה באותו מקום ובאותו זמן ובאותו הדעה, אבל כאשר היהדות החרדית זועקת שבת לבדה, ואנשי האגודה זועקת שבת בעצמה, הגם שהיא באותה שבת אם הסיטואציה שבגינה החליטה יהדות החרדית למחות על קדושת השבת אינה נובעת בעקבות רבני הציונים, אלא שבשבת זו מתקיימת פרצה מיוחדת רח"ל אז אם רבני הציונים החליטו ג"כ למחות על חילול השבת, וכמובן הם במחאתם ואנחנו במחאתנו אין בו שום טעם לפגם, לדוגמא בגזירת גיוס בנות כל אחד הפגין, האם נאמר שהיהדות החרדית לחמה אז את מלחמת האגודה ורבני הציונים.

אבל אם שאלת שאלה זו הרי אנו שואלים את אותה שאלה לאותם משתתפי כנס מכחישי הגלות, הרי המחנה של השמאלנים הקיצוניים ג"כ מבינים את דעת משתתפי הכנס מכחישי הגלות, ולא זו בלבד שהם משתתפים ברוב המחאות שעושים הערבים על פני תבל ביחד עם אותם החרדים יד ביד, בעוד שהם מחמירים הרבה יותר מהללו שבאים רק לעיני ה"מצלמות" ועושים הלכה למעשה ומשתתפים מידי שבוע בשבוע עם הפגנות של הערבים להרוס את הגדרים והמחיצות אשר הציונים בונים סביב הכפרים הערבים, ומושלכים בכלא על מעשיהם, האם נאמר שאין לך קידוש ד' גדול מזה רח"ל, כי הלא הם משתתפים כתף אל כתף בכאבם ובצערם בפועל של העם הערבי, לא רק על ידי דיבורים אלא על ידי מעשה ובו הם מכריזים ומראים גלויות כי הם מקבלים את עול הגלות, האם נאמר שטמאים אלו מבינים יותר את הענין של ג' שבועות, הכי באמת דברי אלוקים חיים של מרנא ורבנא בעל הויואל משה זיע"א השפיע עליהם שיקוד בקרבם, חס ושלום לומר כן (אין אנו בכוונתנו לדמות את אותם החרדים אשר השתתפו באיראן אשר למעשה הם יהודים יראים ושלמים אלא שטועים הם, באלף אלפי רבבות הבדלות עם אותם השמאלנים הטמאים) אעפ"כ משתתפים הם באותה הכרזות, אבל מטעמם, כמו"כ היהדות החרדית מחה את מחאתה מטעמה, ואדרבא מחאתנו באה מתוך זעקת קנאות נגד הציונות.

מתוך דברי משא
הגאון הצדיק מלאנדסבערג זצ"ל
מוצש"ק משפטים שנת תשל"א
בשליחות מרן רשכבה"ג רבינו הקדוש מסאטמאר זי"ע

...בנוגע לענינינו וויל איך נאר צוגעבן א שטיקל ביאור, די גמרא ברענגט אין מסכת סוטה (ג' ע"א) תנו דבי ר' ישמעאל אין אדם מקנא לאשתו אלא אם כן עבר עליו רוח קנאה שנאמר ועבר עליו רוח קנאה, פרעגט די גמרא רוח טומאה או רוח טהרה, וואסערע רוח איז דורכגעגאנגען אויף עהם ביי דעם קנאות, א רוח טומאה אבער רוח טהרה, רבנן אמרי רוח טומאה, רב אשי זאגט רוח טהרה, ומסתברא זאגט די גמרא כמאן דאמר רוח טהרה, פארוואס, ווייל ר' ישמעאל און ר' עקיבא זענען מחולק צי וקנא את אשתו מיינט מען א רשות אבער א חובה, נו אויב ס'זאל האנדלען זיך ביי רוח טומאה, רשות וחובה לעיולי נפשיה רוח הטומאה?, וואס איז דען דא א קלער צי א רשות אבער א חובה, א מענטש זאל אריינלאזן צו זיין נפש א רוח הטומאה?, אלא מאי מיינט מען ועבר עליו רוח קנאה רוח טהרה. פרעגט די גמרא ווייטער זאל איך זאגן בכל התורה כולה זענען ר' ישמעאל מיט ר' עקיבא מחולק צי רשות אבער חובה, וועלמיר אנכאפן א ביישפיל ולקחתם לכם ביום הראשון פרי עץ הדר, לויט ר' ישמעאל זאל דאס הייסן א רשות, און לויט ר' עקיבא'ן א חובה, זאגט די גמרא גיט די גמרא צו פארשטיין, ס'איז דא אויסנאמס פעלער וואו ר' ישמעאל האט געלערנט אז די תורה קומט מיר געבן א רשות, ער לערנט אזוי ווי ר' אליעזר בן יעקב, כלפי שאמרה תורה לא תשנא את אחיך בלבביך, ווייל די תורה האט דאך געזאגט לא תשנא את אחיך בלבביך, זאלסט נישט גורם זיין אז דיין ברודער זאלסטו פיינט האבן, זאלסט גיין ברענגען מחלוקת, העט אפשר געווען א סברא אז דער מענטש זאל זיך צוריקהאלטן מקנא צו זיין ווייל דאס ברענגט דאך אריין א שנאה צווישן מאן און ווייב, האט די תורה געמוזט געבן א רשות אז ער מעג, ועבר עליו רוח קנאה וקנא את אשתו.

איז פון דיא גמרא געדרינגען צוויי זאכן, איינס אז עס קען פארהאנדן זיין א רוח קנאה א רוח קנאות וואס קען קומען מצד רוח הטומאה און עס קען קומען מצד רוח טהרה, דארט וואו די גמרא פירט אויס רעדט נישט די תורה נאר פון א רוח קנאה א רוח טהרה, און אף על פי כן מוז די תורה געבן באזונדערע ערלויבעניש, די תורה מוז עקסטערער מתיר זיין אז וקנא את אשתו, פארוואס, ווייל אזא שריט ווייל אזא רעדן ווייל אזא באוועגונג קען ברענגען צו שנאה.

יעצט באטראכטנדיג דעם קנאות, מיר רעדן נישט פון דיא וואס דער שורש פון דעם קנאות נעמט זיך פון קנאה און פון שנאה און פון נצחון, אזוי ווי כבוד קדושת מרן אדמו"ר שליט"א האט מיר געזאגט בפירוש: "אז ער ווייסט אז דער שורש פון דעם נעמט זיך נאר פון מדת נצחון און פון קנאה שנאה, נאר זאגט ער אפילו דיא יעניגע וואס זיי מיינען עוועגטועל לשם שמים, זיי ווייסן אליין נישט פון וואנעט דער שורש נעמט זיך, זיי ווייסן נישט, זיי גייען נאר נאך אזוי ווי א בלינדער גייט נאך א צווייטן, דאכט זיך עהם ער טוהט לשם שמים".

זעהט מען פון די תורה אז דארט וואו דעס ענין קען ברענגען לידי קנאה ושנאה דארף די תורה ספעציעל מתיר זיין "וקנא", כאטשיג עס גייט מיט א רוח טהרה.

וויפיל שנאה און וויפיל נצחון און וויפיל פירוד לבבות ברענגט אריין אזא מדת קנאות, דאס דארף מען דאך ענק נישט זאגן, דאס ווייסט דאך א יעדער.

כבוד קדושת מרן אדמו"ר שליט"א האט געזאגט, איך וועל איבערגעבן מער ווייניגער לשון קדשו: "ער וויל צוגעבן, ער האלט זיך ב"ה צו דעם וואס ער האט געשריבן אין ויואל משה און על הגאולה ועל התמורה, אז די אלע צרות וואס ס'קומען אויף די וועלט און מיר ליידן איז וועגן די ציוניסטן און אלע זייערע פארטייען, און זיי זענען מעכב די גאולה, ווען נישט דאס וואלטן מיר שוין לאנג זוכה געווען צו די גאולה שלימה, און ווער ווייסט נאך וואס דיא קענען ברענגען מיט זייערע מעשים תעתועים, ה' ירחם".

"אבער מ'זאל שרייען אין די גאסן, און מ'זאל גיין אויף זייטיגע אקציעס, איינער גייט אהער און איינער גייט אהין, און מ'פאררופט זיך אויף זיין ספר ויואל משה, דאס האט ער דורכאויס נישט געמיינט, מיט דעם צוברעכט מען וואס ס'שטייט אין ויואל משה, און מ'מאכט שוואך דעם כח הכלל". ער אליין, ביי יעדע געלעגנהייט בעפאר ער איז ארויסגעגאנגען אין די גאס, "האב איך מיך מתייעץ געווען מיט רבנים ערליכע וואס מ'האט צו טוהן, און הערשט דערנאך ס'האט מיך נישט געלאזט שלאפן נעכט".

מכתב מאת הרה"ח רבי יוסף בעכער שליט"א מגדולי העסקנים והמקורבים אל מורינו הרה"צ רבי עמרם בלויא זצ"ל

פסח שני תשס"ב

משום והייתם נקיים מהשם ומישראל הנני בזה להודיע לכל מי שרוצה לדעת דעתנו בנוגע לבלבולי הדעת במחנה של שארית הפליטה. ואשתמש בלשונות שאי אפשר לי להמלט מהם בדברי בנוגע לדברים הללו, והנני כותב הדברים באידיש קצת מפני כמה טעמים.

אזוי ווי א באנדע מופקרים זענען געגאנגען שבת קודש העבר מחלל השם זיין אין וואשינגטאן בפרהסיא לעיני ישראל ולעיני הגוים מיט'ן שבת'דיגן לבוש און מיט טליתים, מוז איך שרייבן צו מיינע ידידים און באקאנטע וואס ווייסן פון אונזערע מעשים אפס קצהו אין די פארגאנגענע פינף און דרייסיג יאר, וועגן די מעשים תעתועים פון דער באנדע מופקרים.

און איך בעט אנטשולדיגונג, ווייל איך קען זיך נישט מצמצם זיין צו שרייבן אין א סדר.

א) ראשית כל איז די עצם זאך פון גיין צוזאמען אין דער גאס מיט גוים בתערובות און אפילו נישט בתערובות, בפריצות שיקסעס און שקצים און אפילו נישט מיט שיקסעס, אן עוולה שאין כמוהו.

ב) מיר האבן א כלל גדול צאי לך בעקבי הצאן. אז רבי עמרם זצ"ל און רבי יוסף חיים זצ"ל און אנדערע מנהיגי נטורי קרתא האבן עס קיינמאל נישט געטאן, טארן מיר עס נישט טוען.

ג) ווער עס זאגט נשתנה העיתים, הבל יפצה פיהם. רבי אלחנן ווסרמן זי"ע שרייבט אין כמה מקומות און בפרט אין קונטרס עקבתא דמשיחא כמה פרקים וועגען כלל ישראל בעקבתא דמשיחא, איין פרק הייסט "עצת התורה" און אן אנדערע הייסט "גלות פאליטיק פון אונזערע עלטערן" — ווער עס קוקט דורך די פרקים און אנדערע, זעט בפירוש אז דאס איז נישט דער גאנג. ער שרייבט בפירוש קלאר אז אויב מען ווייסט נישט ווי צו גיין איז צאי לך בעקבי הצאן

[וזה לשונו ממש - בשעת מען לעגט אונז פאר א געוויסען מיטעל זאל מען נאכזעהן אויב אונזערע עלטערען האבן אנגעווענדעט דעם מיטעל דארפען מיר עס אויף טוען. און אויב זיי האבן ניט אזוי געטאן זאלען מיר עס אויף ניט טאן. דער וועג איז דער איינציגער זעכערער. בשעת דו זעהסט פאר זיך פארשידענע וועגען און דו ווייסט נישט אין וועלכן וועג דו זאלסט געהן, געב איך דיר א קלארען סימן צאי לך בעקבי הצאן. דו זאלסט באמערקן אין וועלכען וועג דו וועסט זעהן אויסגעטראטענע טריט פון דיינע עלטערען דארט זאלסטו געהן. אבער אין א נייע וועג וואו דיינע עלטערן זיינען נישט געגאנגען זאלסטו נישט געהן. דאן איז כל "הדרכים בחזקת סכנה" אלע וועגען ענטהאלטען א געפאר. די נייע וועגען זיינען פאר דיר געפערליך. בשעת אונזערע חכמים זענען געגאנגען קיין רומי אפשרייען גזירות אויף אידען האבן זיי דורכגלערענט פרשת וישלח די פרשת יעקב מיט עשיו און פון דארט האבן זיי גענומען די ליניעס די וועגען ווי אזוי אומצוגיין. עד כאן לשונו פון רבי אלחנן זי"ע.

ד) רבי יוסף חיים און רבי עמרם זענען געגאנגען צו די גוים צו די אראבער אויף "שתדלנות" און מען האט זיי געזידלט און נאכגעשריגן אז "זיי גייען מיט די אראבער". האבן זיי אבער כאטש געוואוסט אז זיי טוען וואס חז"ל האבן געטאן, צאי לך בעקבי הצאן. אבער קיינמאל נישט מיט די אראבער אין דער גאס אויף דעמאנסטראציעס וכדומה.

ווער עס טוט אזוי, דער טוט פונקט ווי אזוי די רשעים די ציונים אפיקורסים טוען — וואס רבי אלחנן שרייבט אין דעם זעלבן מאמר, אז "זיי מעסטען מאנופעקטאר מיט א ליטער און וואסער מיט א מאס - דאס זענען אונזערע מאדערנע פארפירער וואס פירן כלל ישראל אין קאמף קעגען רבש"ע. די מעטאדען וואס זיינען אנגעמאסטען פאר די אומות העולם וועלכער זיצען אויף זייער לאנד זיינען גארנישט צוגעפאסט צו דעם אידישען מצב". עד כאן לשונו.

ה) מיר אידען דארפן און מען איז מחויב צו זיין נייטראל אין דעם מלחמה'דיגן קאמף צווישן די ציונים מיט די אראבער. בפרט ווען ביידע צדדים באנוצען זיך מיט געווער און הרג'ענען, קענען מיר נישט נעמען קיין צד. ווייל היינט זענען די ציונים שטארקער, וואס וועט זיין ווען דער מצב טוישט זיך און דער אנדערע צד וועט זיין שטערקער? (ווי רבי עמרם האט געשריבן אין א מכתב גלוי וואס איך האב געדרוקט אין על חומתיך) אבי צו פארמיידן שפיכות דמים.

אפילו אויפ'ן פשוט'ן שכל'דיגן אופן איז אונז בעסער קיים צו זיין "חבי כמעט רגע עד יעבור זעם". און איך האב געזעהן דורך די צענדליגער יארן אז מען פירט זיך אויף מיט מער דרך ארץ צו אונזערע שתדלנות ווען מען האלט זיך צו אונזערע פרינציפן בדרך התורה.

מיר האבן כמה פעמים מוחה געווען אין די בלעטער קעגען די שפיכות דמים און פאר דעם אליין איז מען אונז באפאלן אז מיר זענען אראבער אדער גייען מיט די אראבער. אבער מיר האבן לכל הפחות בינינו געוואוסט — נאך אזוי פיל זיצן און דורכלערנען די סוגיות — אז מיר האבן געטוען די ריכטיגע זאך.

אלע איסורי תורה וועגן גיין מיט די גוים וועל איך נישט שרייבן ווייל הבל יפצה פיהם און אלע זייערע ראיות זענען מלא שטותים וואס אויף אלע קען מען ענטפערן. נאר ליידער איז נישט דא פאר וועמען צו ענטפערן.

ראשית דבר איז דאָס גיין מיט גוים אזוי פרעמד פון תורה און כלל עסקי ציבור, אז מען וועט ענטפערן וועלן זיי האבן אנדערע שטותים צו זאגן. ואין קץ לדברי רוח.

איך שרייב דאס אלס איינער וואס האט איבער פינף און דרייסיג יאר עוסק געווען אין עסקנות הכלל, און איבער דרייסיג יאר געפארען צו ארצות ערב, און שוין מער ווי זיבן און צוואנציג יאר וואס אַראַבישע נסיכים און זייערע צייטונג שרייבער זענען געקומען צו אונז, און אלס איינער וואס איז געווען פאַר שתדלנות עשרות עשרות פעמים אין יו-ען און בפניהם.

ז) דעם חטא פון גדול המחטיאו יותר מן ההורגו קען מען די באנדע מופקרים נישט מוחל זיין.

די מופקרים טרומפייטערען אז זיי ראטעווען נפשות, וואס דאס איז אויך שקר. אבער לו יצויר אז דאס זאל ח"ו זיין דער איינציגער וועג ח"ו לשיטתם המופקרת, וואס איז מיט דעם גדול המחטיאו אז זיי פארדארבן און פארטרייבן המון בני ישראל הכשרים פון די אמונה מיט זייערע דרכים, וואס דער המון כלל ישראל וואס האלט זיך נאך קעגען די ציונים פארדייען דאס נישט ווייל דער סאטמערער רב ז"ע און אנדערע צדיקים ווי דער קראסנער רב און שאפראנער רב ז"ע, רבי עמרם און רבי יוסף חיים ז"ע וכמותם האבן דאס נישט געטוען?

איך ווייס בבירור גמור און איך קען מעיד זיין בתורת עד דעם דעת פון קראסנער רב שאפראנער רב און סאטמערער רב ז"ע אז זיי זענען געווען דערקעגען. איך קען מעיד זיין בתורת עד פון זיין ביי זיי אינדערהיים רעדן פון די זאכן, און דעם דעת רבי עמרם ז"ע ווייס איך פון בריוו וואס ער האט מיר געשריבן בפרטות.

אז מען קוקט זיך איצטער אן אין די בתי מדרשים און מ'זעט די שנאה קעגן אלע אידען וואס מען טראכט אז זיי זענען מיט די באנדע מופקרים, ווערט מען דערשראקען רח"ל.

און אויב זיי האבן נישט געוואוסט אז דאס וועט זיין די תוצאה זענען זיי דאך מופקרים. און וואס איז מיט תשועה ברוב יועץ, און בפרט דברים הללו וואס אמאליגע פרנסים און רבנים האבן דן געווען מיט די גרעסטע מאָס ערנסטקייט און זיך נישט געאיילט צו טוען, מ'איז געזעסן טעג און נעכט ביז מען איז צוגעקומען עפעס טוען. ואל תהי דן יחידי שטייט אין משנה.

האבן זיי מיט זייערע מעשים צוגעברענגט צו דעם שרעקליכן מצב וואס חז"ל זאגען מי שלמד תורה וגו' אבל אין משאו ומתנו באמונה וגו' מה הבריות אומרים עליו אוי לו לאביו שלמדו תורה וגו' כמה מקולקלים מעשיו וגו' רח"ל.

ח) און צו ראטעווען נפשות איז דא אנדערע וועגן פארגעשריבן אין דער תורה, און אנדערע וועגן ווי אזוי צו מפרסם זיין בין ארצות ערב, למשל דורך צייטונג אדווערטייזמענטס, וואס אויף דעם האט דער סאטמערער רב ז"ע זיך געמוטשעט און עס אַראָפּגעשריבן אין ויואל משה און ער איז געווען לחרפות ובזיון פון די ראשי ישיבות וכדומה ווייל ער האט גע'פסק'נט אז מען מעג מפרסם זיין בין אומות העולם דעם דעת תורה נגד הפושעים והכופרים.

ביי כלל ישראל איז מען נישט געגאנגען בכלל אין דער גאסן בין האומות משום למה תתראו און חבי כמעט רגע ועוד ועוד. אידען אין אלע גלות לענדער זענען אפילו נישט געגאנגען מיט טליתים אויף די בעקישעס נאכ'ן דאווענען שבת אינדערויסען.

ט) מען איז געגאנגען שתדלנות ביחידות און אמאל האט מען מקבל געווען די עצה פון מטרוניתא אחת צאו והפגינו בלילה ווען עס איז געווען נגד הדת די גזירות. און דעמאלס וואס האט מען געטוען? געשריגען צום הימל אי שמים הלא בני אב אחד וגו' למה נשתנינו מכל אומה ולשון וגו' והגזירה נתבטלה.

אין קיין שום פאל איז מען נישט געגאנגען שלובי יד ביחד בפרהסיא מיט גוים אויף קיין שום צוועק. אין אבות דרבי נתן שטייט דאך מען טאר זיך נישט מתחבר זיין מיט רשעים אפילו לדבר מצוה. עס שטייט נישט א חילוק בין רשעים גוים לרשעים אידן.

י) אויב בחתחברך עם אחזי' פרץ ה' את מעשיך, האט מען נישט געמאכט קיין הבדלים בין רשע מן האומות לרשע פון כלל ישראל. משום איבה מעג מען געבן צדקה צו גוים, האבן די מופקרים געטראכט פון געבן געלד? נאר זיי זאגן, געלד האבן זיי נישט. טוען זיי וואס עס קאסט ביליגער. איז דאס ריכטיג צוליב דעם ווייל עס קאסט ביליגער?

יא) און דער עיקר, ווייל דער אנדערער צד זאגט זיי "דאס דארפט עטס ווייזן צו גיין צוזאמען מיט אונז" ווער האט זיי אנפארטרויערט כלל ישראל?

היינט זאגן די אראבער "אזוי דארפט עטץ טוען צו ווייזן", און מארגן וועלן זיי זאגן עפעס אנדערש וואס וועט דעמאלס זיין?

יב) מען האט דאך פארמאכט די טיר פון ריכטיגער שתדלנות און די טירן פון אלע שתדלנים. זיי וועלן האבן א תירוץ: קום מיט מיר. און אויב מען זאגט אז דאס קען מען נישט — האבן זיי דאך גרייט ווער עס גייט יא. דארפען זיי שוין נישט טוען קיין טובה.

און בדידי הוה עובדא, ווען איך בין געווען אין טוניזיע בשנת תשמ"ח ווען איך בין געקומען שתדל'יען וועגן פארן קיין תימן האט מען מיר געזאגט "אפשר גייסטו נאכאמאל דעמאנסטרירן מיט אונז אזוי ווי אין שנת תשמ"ב", [ווען יענע גרופע האבן געטאן די שאנדע דאס ערשטע מאל].

יג) רבי אלחנן שרייבט דאס אין אַ מאמר אויף די ציונים אין תרצ"ד, וזה לשונו בסוף המאמר - "דער רעזולטאט פון אזא טאקטיק וועט זיין טאמער וויל זיך די אראבער חלילה מאכן א ביסל א פאגראם און מען דארף בעטען ענגלאנד איר שוץ, קאנען זיי ענטפערען: איהר האט דאך א רפואה בדוקה ארגאנאזירט פראטעסט-דעמאנסטראציעס וכו'"

יד) רבינו יונה זאגט אין שערי תשובה און אין פירוש על אבות, אז לפעמים זענען דא אידן שופרי תורה ומצות במעשה וואס זענען שונאי השם.

הכותב וחותם

יוסף בעכער

דאס ווארט אין אידיש

הרב אשר לאבין

אין די לעצטע וואכן איז פארגעקומען אין טעהראן הויפט שטאט אין איראן, א קאנפערענץ וועלכע ס'איז געווען "א גלאבאלער איבערזיכט איבער'ן צוויטע וועלט קריג, ארום 70 אנטיסעמיטן פון דרייסיג לענדער זענען זיך צוזאמגעקומען אין איראן, וואו עס וואוינען ארום 25,000 אידן און וועמענ'ס מטורף'דיגער פרעזידענט איז געווען דער ערשטער לאנד-פירער צו לייקענען דעם שרעקליכן חורבן וואס איז פארגעקומען אויף אונזערע זיידעס און באבעס פאר אינגאנצן צוויי-און-זעכציג יאר צוריק. אפיציעל איז דער קאנפערענץ געווען אויסגעשטעלט, צו "מאכן אַן אויספארשונג", צי עס געווען א שואה, צי איז דאס נאר א אידישע פאנטאזיע!

דער צוויי-טאגיקער קאנפערענץ איז געווען

ווי אסאך פארשער'ס באצייכענען איז דער הויפט באשלוס געווען אז ווען אכמאדינעזשאד וועט באגיין זיין ''נאבעלן'' שריט און מאכן א ענדע און א עק פון די פארהאסטע פארפלוכטע דזשידעס, לעזן דעם לאנגיעריגן ''אידן-פראגע'' וועט ער זיין א ריכטיגער העלד באגייענדיג א פרעצעדענטלאזן שריט....

אהערגעשטעלט אויף א גאר מאדערנעם און טייערן פארנעם. עס זענען דארט געווען אויסשטעלונגען פון פארשידענע טויט-לאגערן – אריינגערעכנט דעם טרויעריג באר'מטן טויט-לאגער – "אוישוויץ", וואס האט געזאלט אויפווייזן אז די לאגערן האט נישט געקענט פארנעמען די גרויסע צאל אידן וואס זענען דארט אנגעבליך ערמארדעט געווארן.

לויט די ווערטער פונעם איראנער אויסערן מיניסטער, מאנוכער מאטאקי, האט דער קאנפערענץ נישט געזאלט דינען אלס באשטעטיגער אדער אפלייקענען אינעם שואה, נאר ענדערש צו ערמעגליכן די מענטשן צו "פרייוויליג אויסדרוקן זייערע מיינונגען" איבער'ן שואה, ווייל אין פילע מערב-וועלט לענדער, איז לייקענען דעם שואה אַן ערנסטער פארלעצונג פונעם געזעץ, אויף וואס מ'קען ווערן באשטראפט מיט לענגערע טורמע טערמינען, עס רופט נאר ארויס געלעכטער, ווי פירער פון דעם זעלבן לאנד וואו פרייהייט ווערט אונטערדרוקט אויפ'ן שטרענגסטן פארנעם, זענען די וואס זארגן זיך אז מען זאל זיך קענען 'פריי אויסדרוקן' די מיינונג איבער'ן שואה... אויך איז מערקווירדיג אז דער איראנער פרעזידענט מוכאמעד אכמאדינעזשאד וועלכער איז ביז לעצטנס געווען באר'מט אלס עמיצער וואס איז פארנומען מיט מער זאכליכע זאכן א שטייגער בויען אטאם באמבעס, שיקן טרופן מיט פארגעשריטענע געווער צו חיזבאלא, און אונטערשטעלן טעראר קעגן די נייע איראקער רעגירונג, האט זיך אריינגעלאזט אין א אקאדעמישע נושא ווי פארשן א היסטארישער קאפיטל .....

אויך איז אינטערעסאנט צו זען, אז בלויז די וועלט-באקאנטע און אויסגעשפראכנסטע אנטיסעמיטן האבן באקומען ערלויבעניש צו נעמען אנטייל אין די סארט קאנפערענצן און זארגן זיך "קלארצושטעלן די פאקטן".

צווישן די באטייליגער האבן זיך געפונען די אויסגעשפראכנסטע אנטיסעמיטן פון אונזער היסטאריע, ווי דער טרויעריג-באר'מטער דעוויד דיוק, דער געוועזענער פירער פון די גאר עקסטרעמיסטישע און אנטיסעמיטישע גרופע "קו-קלוקס-קלען", וועלכער איז פארנומען מיט פראפעגאנדירן די אנגעבליכע אידן-מאכט איבער די וועלט און ווי די אידן האבן פיינט יעדן נישט-איד, ביים קאנפערענץ האט ער זיך צווישן אנדערן אויסגעדרוקט אז דאס איז זיכער: "עס זענען נישט גענוצט געווארן קיין גאז קאמערן צו הרג'ענען אידן!".

אויך האט זיך דארט אנגעזען דער אויסטראליער פרידריך טאבען וועלכער האט געדינט א זיבן יעריגן טורמע אורטייל אין דייטשלאנד צוליב ראסיסטישע פארלעצונגען, דער טאבען איז א דייטשער אפשטאמיגער, און פארנעמט זיך בלויז מיט לייקענען דעם שואה און פרעדיגן אנטיסעמיטיזם. פרידריך האט דארט געברענגט א נאכגעמאכטן מאדעל פון דעם אוישוויץ לאגער דורך וועלכן ער "איבערצייגט" אז דער אוישוויץ לאגער איז געווען צו קליין צו קענען אומברענגען אזא גרויסע צאל אידן...

דער טאבען "האט אויפגעוויזן" אז דאס אריבערפירן די אידן קיין אוישוויץ האט ניטאמאל געקענט דורכגעפירט ווערן! אוישוויץ האט נישט געקענט אויפנעמען צוועלף טויזנט אידן א טאג, אפילו נישט קיין דריי הונדערט!

אויך דער קאשמארער טויט-לאגער "טרעבלינקע", איז געווען דארט אויסגעשטעלט אין א הערליכן געשטעל. מיט גרינע גראז, הערליכע ביימער און שיינע באראקן פאר די אידן צו שלאפן, ממילא מוז זיין אז די אידן האבן זיך דארט גוט געפונען... זיי לייקענען נישט אז די דייטשן האבן די אידן גענומען אויף צוואנגס-ארבעט, אבער ערמארדערט די אידן – דאס שוין נישט!

אויך איז דארט געווען פרוי רענאף, א פריינד פון דעוויד איירווינג, וועלכער דינט איצט א דריי יעריגן טורמע-אורטייל אין עסטרייך צוליב'ן לייקענען די גאז קאמערן אין אוישוויץ, פעטריק מקנעלי, וועלכער גלויבט אין די "וועלט אידן קאנספיראציע", אז די אידן קאנטראלירן אלעס און דער גאנצער שואה האבן זיי אויך אליין פאנטאזירט... מוכאמעד העגאזי, וועלכער רופט דעם ביטערן חורבן א "האולי-האוקס", און באצייכנט זעלבסטמארד אטאקעס ווי "די נאבלסטע פארעם פון זיך מקריב זיין".

אזוי האבן זיך דארט באטייליגט צענדליגער שעדליכע עלעמענטן, וואס הצד השוה שבהן פלאקערט אין זיי א שנאה קעגן אידן, און זענען בדעה אחת אז די נאציס האבן קיינמאל נישט דורכגעפירט קיין מאסן-פארניכטונג דורך אומברענגען בשיטה מיליאנען אידן.

ביים קאנפערענץ, וואו עס זענען געווען פארזאמלט די 'גרונטליכע פארשער' און 'נאבעלע לייט', זענען געווען אויסגעהאנגען אויף די ווענט ריזיגע בילדער, ווי אידן זענען אנגעטון מיט די העפטלינג קליידער אבער דאך זענען זיי מיט א שמייכל אויפ'ן פנים און גארנישט אזוי אויסגעמאגערט ווי זיי ווילן זיך אראפלייגן, און זיי האבן דארט טיילמאל גאר פארווייל און זיך ארומגעשפילט...

דער איראנער פרעזידענט אכמאדינעדזשאד, האט שוין פילע מאל אראפגעשפילט דעם חורבן, באצייכנדיג דעם שואה ווי אַן אויסגעטראכטע זאך וואס ווערט גענוצט צו בארעכטיגן דאס עקזיסטענץ פון די ציוניסטישע מדינה און אונטערדרוקן די פאלעסטינער פאלק. און אין א רעדע צום פאלק האט ער אויסגעדרוקט וואונדער פארוואס די וועלט ערלויבט נישט "פרייהייט פון וויסנשאפט" קיין אויספארשונג איבער'ן שואה.

אזוי איז אנגעגאנגען דער פראגראם, וואו יעדער האט ארויסגעוויזן זיין גרונטליכקייט אין די שווערע הלכות פון עשיו שונא ליעקב, און עס האט זיך אנגעזען יעדנ'ס קענטעניש אין דער היסטאריע פון דעם אויפגעבלאזענעם אדער כמעט-פאבריצירטן שואה און בכלל פון דאס אידישע פאלק.

ווי אסאך פארשער'ס באצייכענען איז דער הויפט באשלוס געווען אז ווען אכמאדינעזשאד וועט באגיין זיין "נאבעלן" שריט און

מאכן א ענדע און א עק פון די פארהאסטע פארפלוכטע דזשידעס, לעזן דעם לאנגיעריגן "אידן -פראגע" וועט ער זיין א ריכטיגער העלד באגייענדיג א פרעצעדענטלאזן שריט ..... קיינער וועט -לדבריהם- נישט זיין קיין שותף מיט דעם קרעדיט ....!

ביים שליסן דעם קאנפערענץ האט מוכאמעד אלי ראמיני, א נאענטער געהילף און ראטגעבער פאר אכמאדינעדזשאד - וועלכער באצייכנט דעם שואה אלס א בלויזער איינרעדעניש - אויסגערופן, אז ער וועט אנפירן א קאמיטע וועלכע וועט זיך אפגעבן מיט טרעפן "דעם אמת איבער די מאסן פארניכטונג פון די אידן." אנדערע מיטגלידער פון דעם קאמיטע וועלן זיין ראבערט פיוריסאן, א פראנצויזישער פראפעסאר וועלכער לייקנט אויך דעם עקזיסטענץ פון די גאז קאמערן. אויך וועלן זיין אויף דער קאמיטע שואה לייקענער פון סיריע, שווייץ, עסטרייך, קאנאדע, אמעריקע און באכרעין.

די אלע וויסטע אנטיסעמיטן זענען שוין אבער, ליידער, נישט קיין חידוש, יעדער ווייסט אז דאס איז אייביג געווען און עס וועט אייביג פארבלייבן פון דעם שעדליכן סארט, דער אידן פראגע ווערט שוין ערוועגט גאר לאנג צוריק " הבה ונכחידם מגוי ולא יזכר שם ישראל עוד"., און מיר זענען מתפלל אז זיי זאלן נישט האבן קיין שליטה אויף אידישע קינדער, וואס עס ברויזט אבער יא אויף יעדן איד, איז, ווען צווישן די בייזווייליגע אראבישע טעראריסטן , נעא - נאציס ,און אוקריינישע פארצייטישע קברים פארשוועכער ' דערקענען זיך אידישע - זאגאר חרדי'שע - פנימ'ער (זייער קומען איז באצאלט געווארן דורכ'ן איראנער אינערן מיניסטעריום פלוס היבש " רעשט" .. א שטיקל תירוץ..!) און עס שטארן ארויס ברייטע היטן מיט אראפגעלאזטע פאות און לאנגע בערד! זיי זענען די עהרן געסט און הויפט אטראקציע, און די היטלעריסטן האבן א שטארקן אינטערעס אין זיי, דאס זיך ארומהאלזן מיט דעם המן פון אונזער דור, ווייטאגט און טוט אויפשוידערן יעדעס אידישע נשמה.

איינער פון די מכלומערשט'ע "נטורי קרתא" אנפירער האט נאכ'ן קאנפערענץ געזאגט: מיר לייקענען טאקע נישט אינגאנצן דאס אומברענגען אידן ביי די צווייטע וועלט מלחמה, אבער דער צאל וויפיל עס זענען דארט אומגעקומען - איז איבערגעטריבן. (אסאשיעטעד פרעס) די גרופע זענען אזעלכע "פאליטישע שונאים" פאר די ציונים, אז אויב די ציונים זאגן אז עס איז געווען זעקס מיליאן קדושים, איז דאס שוין נישט אמת!

וויאזוי איז מעגליך פאר א בשר ודם, שוין אפגערעדט פון איינעם וואס עס פלאטערט אין אים א אידישע הארץ, וואס האט שוין געהערט די אלע שוידערליכע, גרויזאמע און בארבארישע אקטן וואס זענען דורכגעפירט געווארן, און אויך די שרעקליכע בילדער וואו עס ליגן אויסגעלייגט די אויסגעמאגערטע הייליגע קערפער פון די קדושים, זאלן קענען זיצן מיט אזעלכע וועלכע פרובירן צו פארמינערן און מינימיזירן דעם חורבן? געוואלד, ווי איז דאס מעגליך?

און מער פון דעם וואס איז אייגענטליך דער גרויסער עסק וואס די גויאישע וועלט מאכט מיט דעם שואה? זיי ווייסן נישט פון קיין "זכור את אשר עשה לך עמלק! נאר צו וואס זיצט מען אין אייראפע אין טורמע פארן שרעקליכן חטא פון שואה - לייקענעריי ? ווייל נאך דעם שרעקליכן חורבן האבן די וועלט פירער מחליט געווען אז צו פארמיידן נאך אזא היטלער ימ"ש דארף מען שטייף באקעמפן יעדן ראסן - פיינטשאפט אויסברוך, און האלטן דעם לעקציע פונעם ביטערן שואה פאר א מוסר השכל וואס מען דארף שטענדיג חזר'ן ווי גרויזאם ראסן האס קען זיך ענדיגן, און נישט אומזינסט זוכט אכמאדינעזשאד אויף אלע פראנטן צו קלענער מאכן דעם טראגעדיע, און ווער זענען זיינע שושבינים ...אידן גאר, די וועמען ער וויל אויסהרגענען . עסטרייך זעצט איין אין אירע טורמעס די וואס לייקענען דעם שואה, און אידן קינדער פון שואה געראטעוועטע פירן גאר מיט א העפטיגע מערכה יד ביד מיט די שואה לייקענער.

איינער פון די מכלומערשט'ע "נטורי קרתא" אנפירער האט נאכ'ן קאנפערענץ געזאגט: מיר לייקענען טאקע נישט אינגאנצן דאס אומברענגען אידן ביי די צווייטע וועלט מלחמה, אבער דער צאל וויפיל עס זענען דארט אומגעקומען איז איבערגעטריבן. (אסאשיעטעד פרעס)

דער קאנפערענץ איז פארדאמט געווארן דורך "אלע" וועלט-פירער. קיין איינע פון די וועלט פירער זענען ניטאמאל קיין אידיש אפשטאמיגע, און אוודאי נישט קיין חורבן איבערלעבער, צי קינדער פון געראטעוועטע פון די לאגערן. אנגעהויבן פון אמעריקע'ס פרעזידענט בוש, דער בריטישער טאני בלעיר, דער פראנצויזישער אויסערן מיניסטער, קאנאדע, רוסלאנד, עסטרייך, שווייץ, בעלגיע, ביז'ן וואטיקאן, די דייטשע קאנצלערין אנדזשעלא מערקעל און אפילו קאפי אנאן וועלכער איז בכלל נישט נחשד אלס אידן-ליב האבער, און געעענדיגט דורך רוסלאנד'ס פרעזידענט פוטין, וועלכער איז נישט אנגענומען אלס פיינט פאר איראן.

נארבערט לאמענט, דער פרעזידענט פון די דייטשע פארלאמענט, האט געשיקט א בריוו צו אכמאדינידזשאד, קריטיקרנדיג דעם צוזאמקום: "איך טו פארדאמען סיי וועלכן פרואוו צו פארשטעלן אנטיסעמיטישע פראפעגאנדע אונטער דעם שלייער פון וויסנשאפטליכע פרייהייט אדער אביעקטיווקייט," האט ער געשריבן. נאך מער, א צאל פראמינענטע שואה היסטאריקער האבן אויך פארדרופן א קאנפערענץ אין בערלין, אונטערגעשטיצט פון די דייטשע רעגירונג, אלס צייכן פון פראטעסט צו דעם קאנפערענץ אין טעהראן, אין א געוויסן זין קענען מיר זאגן

פאר די מופקרים גרופע : לערנט אייך אפילו פון די היינטיגע דייטשן...

עטליכע חרדי׳שע אידן דערציילן, אז זיי האבן שוין אין די וואך פערזענליך געליטן צוליב די גרופע. "איך בין אריין אין א געשעפט, מען האט מיך ארויסגעשטויסן מיט דעם לאזונג: גיי דיר קיין איראן!" האט אונז איבערגעגעבן איינער וואס ארבעט אין ברוקלין.

דאס איז נאכדעם וואס די זעלבע גרופע אידן האבן זיך פארגאנגענעם סעפטעמבער דעם 21׳סטן געטראפן אין א ניו יארקער האטעל מיט׳ן איראנער פרעזידענט מוכאמעד אכמאדינעדזשאד.

די גרופע אידן האבן געהאט א לענגערן אודיענץ מיט אים און זיי האבן אים קלארגעשטעלט אז זיי זענען אויך קעגנער פון מדינת ישראל, דאס לאנד וואס דער איראנער פרעזידענט וויל "אפווישן פון דער מאפע". די ווערטער האט ער ווידער גהאלטן פארגאגנגענע וואך ביים קאנפערענץ איבער׳ן שואה. ווי אויך האבן זיי איבערגעגעבן פאר׳ן איראנער פרעזידענט א מתנה, אַן אות הוקרה, וואס איז נישט קלאר וואספארא השתדלות דאס האט געזאלט ברענגען. לויט זייער גירסא זאל דאס פרובירן אפקילן זיין היציגער רעטאריק אנטקעגן אידן.

עס איז איבעראל פארשפרייט געווארן די בילדער ווי די אידן האלטן זיך און נעמען זיך ארום מיט׳ן איראנער פרעזידענט, ווי גוטע פריינט.

די פרעסע אין אמעריקע און איבער דער וועלט האט רעאגירט צו דעם באזוך מיט פארוואונדערונג. עס איז נישט געווען קיין שום הסבר וואס דער גוי זאל קענען פארשטיין, אז טאקע די זעלבע אידן וועמען ער האסט, זאלן זיך גאר גיין טרעפן מיט אים און גאר געבן א געשאנק פאר דעם וויסטן אנטיסעמיט, וועלכער איז אין צוגאב, א גרויסער שונא פאר דער מערב וועלט בכלל און צו אמעריקע בפרט. דער גרויסער טאג-צייטונג "ניו יארק פאוסט", האט שרייענדיג געמאלדן איבער "משוגענע ראבייס" וואס פרובירן צו פירן קאמף מיט די מערב-וועלט לענדער, אלס פראטעסט פאר זייער באשיצן די ציוניסטישע מדינה.

אין דער זעלבער צייט וואס די מערב וועלט און דער יו-ען באקומען טאג נאך טאג פרישע אויפדעקונגען אז איראן זוכט יא צו ווערן א נוקלעארער מאכט, וואס איז א סכנה פאר דער גאנצער וועלט, גייען א גרופע אידן און טרעפן זיך מיט אזא איינעם. אפגערעדט פון דעם, אז זיי ווערן באצייכנט בלא יודעים – וביודעים – אלס סאטמארער חסידים, כאטש זיי זענען א קליינע גרופע פון איינצעלע אידן – וואס רוב פון זיי זענען ניטאמאל סאטמארער חסידים. און באמת, פארשעמען זיי דאס גאנצע חרדי׳שן אידנטום, ווייל ווען מ׳זעט אויף די בילדער, וועלכע זענען פארשפרייט געווארן איבער די גאנצע וועלט, ווי אידן מיט בארד און פאות מיט דעם גאנצן חסיד׳ישן טראגע, איז זייער שווער מבחין צו זיין, און דער גוי קוקט אָן אלע חרד׳ישע אידן אלס היפאקריטישע זעלבסט-האסער , און דער חילול השם איז איום ונורא.

פארדעם אליין וואלטן זיך די מענטשן געדארפט אפהאלטן דערפון, אדער כאטש טון אלעס אין דער וועלט אז זיי זאלן לאזן וויסן פאר די גאנצע וועלט, אז זיי זענען א באזונדערע סעקטע פאר זיך, און אז די צוואנציג אידן רעדן לכל היותר בשם גאנצע פינף-און-צוואנציג אידן זענען בשו"א נישט אפיליאירט מיט סאטמאר, נטורי קרתא אדער סיי וועלכע היימישע קהילה אדער קרייז.

אלנפאלס, די מענטשן הערן סיי ווי נישט אויס קיין דיעות פון קיינעם, און טוען ווייטער אזעלכע זינלאזע שריט ווי דעמאנסטרירן אינאיינעם מיט אראבער, און אלץ מיט׳ן צונאמען "די אולטרא ארטאדאקס", און אלס נציגים פונם גאנצן יהדות החרדית. זיי זענען על פי רוב ארבעטסלאז לעבנדיג אויף פעטער אכמאדינעדשאד׳ס ברייטהארציגקייט , זייער גאנצער לעבן ווידמען זיי פאר זייער פינסטערן צוועק . די יהדות החרית אידן פארמאגן נישט די צייט זיי צו באקעמפן ממילא מוז דאס נעבעך ווערן אראפגעשלינגען דורך אלע חרדי׳שע אידן וועלכע שפירן זיך באעוולה׳ט.

אלזא איך וויל יא בשם כל הקהל הקדוש , פארשטעלן דעם אמת׳ן טאן . יהיו לרצון אמרי פי בעזרת השי״ת.

דער גרויסער טאג-צייטונג "ניו יארק פאוסט", האט שרייענדיג געמאלדן איבער "משוגענע ראבייס" וואס פרובירן צו פירן קאמף מיט די מערב-וועלט לענדער, אלס פראטעסט פאר זייער באשיצן די ציוניסטישע מדינה.

אלע צייטונגען אין די וועלט זענען פארנומען צו אנאליזירן די מטורפים און פארשטיין וואס טרייבט זיי, פון אלע אספעקטן. מאנכע ווילן שפעקולירן אז זייער טרייבקראפט איז פסיכאלאגיש, זיי זענען כראנישע פובליסיטי זוכער, וואס זייער גאנצע חיות איז צו ציען אויפמערקזאמקייט אין די וועלט, אבער דאסמאל האבן זיי דאס ליידער גענומען אויפ׳ן חשבון פון כלל ישראל, אנדערע ווערסיעס זאגן, אז דער טרייבקראפט איז פינאנציעל; זיי געניסן פון א שיינעם תמיכה פונעם אראבישן פעטער.

מיר וועלן אנהייבן רעדן פון די גרופע׳ס שרעקליכער עבירה פון התגרות באומות, אויסשליסליך פון א תורה׳דיגן שטאנדפונקט אין איינקלאנג מיט דעת קדשו פון מרן רביה"ק מסאטמאר זצ"ל.

דעת מרן הגה"ק מסאטמאר זצ"ל

איידער איך וויל ערקלערן די זאך תורה׳דיג און סברה׳דיג, איז וויכטיג מקדים צו זיין: איך און ווארשיינליך אויך סימפאטיקער פון דער גרופע, זענען נישט קאמפעטענט צו פסק׳נען אין דעם נושא. מה-דאך יעדע שאלה אין הלכות מוקצה פרעגן מיר אָן רבנים און דיינים, איז א קל וחומר פי אלף אז דברים העומדים ברומו של עולם, איבוד נפשות פון זעקס מיליאן אידן דרי ארץ הקודש, און חילול השם יתברך באופן מבהיל ונורא, זענען נישט קיין דברים של מה בכך, פאר מיר און פאר מיינ׳ס גלייכן.

די גדולי ישראל, די עיני העדה פירן אונז על פי השם, און פון זיי רירן מיר זיך נישט ימין ושמאל. אין פאקט, זענען ברוך השם היינט אויך פאראן גדולי ישראל, לא אלמן ישראל. צווישן די הונדערטער רבנים, ראשי ישיבות און גדולי תורה וואס דאס כלל ישראל איז מקבל מרות פון זיי, האט "קיינער" נישט מחזק געווען דעם מהלך פון דער גרופע. די צענדליגער רבנים גדולי תורה תלמידים מובהקים וממשיכי דרך כ"ק מרן רביה"ק מסאטמאר זצ"ל, שטייען אלע אוועק פון די אוואנטוריסטישע שטיק. כלל ישראל שטייט פאראייניגט קעגן די קליינע מיעוטא דמיעוטא, יחידים וואס טוען מסוכנ׳דיגע זאכן על דעת עצמם בשם כלל ישראל.

הלא דבר הוא, די גדולי תורה ווייסן דאך, ווייל סיי דער שאלה איז נישט ניי, און סיי די גרופע איז נישט פרעמד. היסטאריע חזר׳ט זיך נאר איבער. עס זענען שוין געווען אזאנע מצבים ווען יחידים אין ארץ ישראל און דאהי האבן געטון על דעת עצמם אייגענע שריט אין דעם ריכטונג פון איבריגע קנאות וועלכע איז תמיד ענג געבינדן מיט חילול ה׳. דעמאלט האט נאך געלעבט דער מנהיג ישראל, דער שר צבא ה׳ מרן רביה"ר מסאטמאר זצ"ל, און ער האט קלאר גע׳פסק׳נט ברבים, בקול חוצב להבות אש, אז די חברה, די נטורי קרתא זענען נאך אין א געוויסן זין ארגער פון די ציונים!

דער קלארער פסק איז נישט שוואכער געווארן חלילה, נאר איז קאי וקיימא, דבר ה׳ יקום לעולם ומי יקרא אחר המלך. און נישט נאר דאס, נאר אין די היינטיגע אומשטענדן און סיטואציעס זענען די יעצטיגע שריט פון די גרופע פילפאכיג ערגער, ומי יודע ווי שארף מרן רביה"ק מסאטמאר זצ"ל וואלט זיי אפגע׳פסק׳נט, אט דאס איז דער קלארער דעת תורה אין דעם גאנצן ענין.

עס איז דעמאלט געווען אינמיטן די זעקס-טאגיקע מלחמה, און די זעלבע אויבער-חכמים האבן געהאלטן אז עס איז בעסער אז די אראבער זאלן יא אריינדרינגען אין מדינת

ישראל און געווינען די מלחמה, אויך צוליב דעם הסבר אז אזוי וועט מדינת ישראל אונטערגיין. האט דער רבי דאן ארומגערעדט פון די גרופּע בתוך דבריו הקדושים שלש סעודות ביי די פלאמפייערדיגע "נשא" תורה.

והא לך לשון קדשו וואס ער האט געזאגט בדם לבבו: "אוודאי אויף דעם האט מען אוודאי געדארפט מתפלל זיין... די רשעים די ישמעאלים ח"ו להשמיד ולהרוג האט מען געדארפט בעטן זיי זאלן נישט קיין כח האבן, זיי זאלן נישט קענען טון, דאס האט מען אוודאי געדארפט מתפלל זיין ... זיי (די אראבער) זענען רוצחים אויף די גופים, און זיי (די ציוניסטישע פירער) זענען מזיקים אויף די נשמות און אויף די גופים, נאר אף על פי כן, קודם דערווייל מוז מען מתפלל זיין אז מען זאל ניצול ווערן, ח"ו אז מען הרג'עט, איז דאך שוין נישטא וואס צו רעכענען. אזוי האפן מיר נאך עפעס, פון די אידן וועט דאך עפעס נאך ווערן, מען וועט נאך דערגרייכן א ישועה.

"די וואס רעדן שטותים מיט הבלים, דברי שגעון אז עס זאלן [אריינ]קומען די אראבער (אין א"י), פון די איז נישט דא וואס צו שמועסן. די פארשמוצן, זיי פארדארבן. אזויווי איך האב געזאגט, עס שטייט ורדו בכם שונאיכם, מכם ובכם. ער (דער שטן) האט אויפגעשטעלט א כת ציונים, און דערנאך האט ער געוואלט נעמען די מזרחי ווייל עס הייסט תורה ... עס איז נאכנישט גענוג צו פארפירן איז דא אזעלכע וואס זענען מיט'ן לבוש פון 'נטורי קרתא', זיי גייען מיט דעם [אז] זיי זענען נאך שטארקערע קנאים, און זיי פארדארבן. למען השם, מען זאל נישט קלעבן קיין צעטלעך, עס זאל נישט זיין קיין וויכוחים, מען זאל נישט רעדן מיט די וואס האבן נישט וואס צוטון. עס שטייט נדברו יראי ה' איש אל רעהו. צווישן אידן אליין ברויך מען זיך האלטן, מען זאל זיך היטן פון די און פון די.

... "נאר וואסזשע דען, איצט ווען איך זע דעם מצב איז מיר אביסל פארענטפערט. מען דארף זיך היטן פון מינים ואפיקורסים און מען זאגט איבערדעם ברכת המינים (קודם איז מען מתפלל קעגן די מלשינים די וואס -) זענען מלשין אויף זיי, מיט דעם מאכן זיי שוואך דעם כח האמונה. מען זאגט אז די חילול ה' זענען גאר שונאי ישראל, ... און מען זאגט שוין אז חלילה וחס מ'האט געוואלט די אראבער זאלן קומען ח"ו און הרג'ענען, מען האט נישט קיין רחמנות אויף אידן, אזויווי זיי זאגן 'שונאים'. די זענען שונאי ישראל, מען שיקט שקרים וכזבים, הייבט מען אָן קודם אז די מלשינים, וואס זענען מלשין אויף די מאמינים זאלן גארנישט קענען אויפטון... די מלשינים מיינען אויך אמונה, די וואס זענען אן דעת, וואס טוען אליין, זיי זאגן און שרייבן צעטלעך, מיט דעם גיט מען כח פאר די למלשינים! וכו'." (עיי"ש דברות קודש נשא תשכ"ז)

לאמיר דא אנאליזירן די דברות קודש, און ארויסנעמען דעם תמצית:

א) מען דארף "יא" מתפלל זיין אויף די תושבי ארץ הקודש זאלן ניצול ווערן פון די אראבער.

ב) מרן רביה"ק מסאטמאר זצ"ל רופט יא אָן די אראבער אלס "רשעים" און "רוצחים". עס האבן זיך דעמאלט נישט גערעדט פון קיין טעראריסטן, פון קיין מטורף פירער. עס האט זיך געהאנדלט פון נארמאלע לענדער, ירדן, עגיפטן און סיריע, וועלכע האבן געהאלטן מלחמה מיט די ציוניסטישע מדינה איבער שטחים, נישט קיין זעלבסטמערדער, אדער אטאם באמבע פּראדוצירער. אויף די היינטיגע איראן אדער כאמאס איז רוצחים אַן איידעלער אויסדרוק!

ג) די ציונים און די אראבער זענען ביידע רוצחים; דער דעם גוף און דער די נשמה מיטן גוף.

ד) צו זאגן עס איז כדאי אז די אראבער זאלן איינעמען ארץ ישראל, רופט דער רבי אָן: "שטותים, הבלים און דברי שגעון". (דעמאלט זענען דאס געווען נארמאלע לענדער, נישט קיין טעראר מיליציעס. די היינטיגע גרופּע בעטן גאר די אראבער: קומט קיין ארץ ישראל, "פּאלעסטינע באלאנגט פאר פּאלעסטינער." אזא לאנד ווי איראן – וואס האט נישט קיין שום פּלאן אויסער ווארפן שוידערליכע נוקלעארע באמבעס – זאל מען גיין מחזק זיין? הישמע לך שטות הבל ושגעון אכזרי מזה?)

ה) דער בעל דבר האט אויך פארכאפּט די נטורי קרתא! בקיצור: די סארט קנאים זענען קלארע שלוחים פונעם בעל דבר.

ו) ביי ולמלשינים איז מען קודם מתפלל אויף די גרופּע וואס 'פארשווארצן דעם פּנים פון ערליכע אידן', און נאכדעם איז מען מתפלל אויף די אפיקורסים!

ז) קיין שום טענות און וויכוחים וועט נישט העלפן מיט די גרופּע וואס רופן זיך "נטורי קרתא", זיי וועלן זיך האלטן ביי זייערס. די איינציגע עצה איז, אוועקשטיין פון זיי, זיך נישט מתווכח זיין, אוועקקוקן פון זיי און זיך מחזק זיין צווישן זיך!

ח) עס איז זייער נישט אויסגעהאלטן צו טון מעשים וואס זאל אויסקוקן ווי די אידן זארגן זיך נישט פאר זייערע ברידער, און דערנאך זאגט מען אז מען זארגט זיך נישט פאר די אידן.

די דיבורים חוצבים להבות אש האט דער מרן רביה"ק מסאטמאר זצ"ל גערעדט קעגן דעם פּרט פון די וואס ווילן אז די אראבער זאלן געווינען און איינעמען ארץ ישראל, און צוליב זייער עקסטרעמיסטישקייט זענען זיי נישט חס אויף אידישע לעבנס.

אויסער דעם איז געווען פארשידענע פּרשיות פון היץ-קעפּ וועלכע האבן זיך באקרוינט אלס פארטרעטער פונעם יהדות החרדית,

דער קלארער פּסק איז נישט שוואכער געווארן חלילה, נאר איז קאי וקיימא, דבר ה' יקום לעולם ומי יקרא אחר המלך. און נישט נאר דאס, נאר אין די היינטיגע אומשטענדן און סיטואציעס זענען די יעצטיגע שריט פון די גרופּע פילפאכיג ערגער, ומי יודע ווי שארף מרן רביה"ק מסאטמאר זצ"ל וואלט זיי אפּגע'פּסק'נט, אט דאס איז דער קלארער דעת תורה אין דעם גאנצן ענין.

און זענען באגאנגען אנטי-ציוניסטישע שריט, וועלכע האט נישט קיין סאך צוגעגעבן צום כבוד שמים, און כ"ק מרן רביה"ק מסאטמאר זצ"ל איז ארויסגעטרעטן קעגן זיי בכל חומר הדין. ער האט דאס געהאלטן פאר א גאר האקעלע סענסיטיווע זאך, מיט מסוכנ'דיגע ווייטגרייכנדע תוצאות, הררים התלוים בשערה וואס פאדערט א געוואלדיגן שיקול הדעת, דעת תורה, גרויסע חכמה מיט סייעתא דשמיא.

*

דער שרייבער פון די שורות, איז געגאנגען הערן איבער די האקעלע נושא, איבער דעתו פון כ"ק מרן רביה"ק מסאטמאר זצ"ל פון א כלי ראשון, הגה"צ רבי אפרים שטיין שליט"א מפאלטיטשאן, וועלכער איז געווען דער יד ימינו ואיש סודו במערכות ישראל אנטקעגן ציונות, און דער הייליגער רבי ז"ל האט סומך ידיו געווען אויף אים ער זאל דינען אלס זיין ווארטזאגער און פירשפּרעכער פונעם יהדות החרדית הנאמנה פאר די ברייטע גאס, פילע שעות האט דער הגה"צ רבי אפרים שליט"א מקבל געווען דעת תורה אויף די פּרטי פּרטים פון דער מלחמת קודש, פון "זאגן פאר די גוי'אישע גאס", און רבינו זצ"ל האט סומך געווען ידיו עליו.

אלזא איז דער חשוב'ער רב שליט"א דער ריכטיגער מרא דהאי שמעתתא. אט זענען עטליכע עפּיזאדן און דעם ענין וואס דער רב שליט"א האט מיר דערציילט:

"דער רבי האט גענומען דאס ענין מורא'דיג ערנסט און אחריות'דיג. בעפאר יעדע דעמאנסטראציע האט ער מתפלל געווען, געפאסט תעניתים (!) ער זאל זוכה זיין צו סייעתא דשמיא און א תורה'דיגע הכרעה. ער האט זיך מתעמק געווען בדעתו הקדושה ביז די פּרטי פּרטים; ער האט זיך מתייעץ געווען מיט קלוגע אידן, מיט די גדולי הרבנים, חברי וועד הנהלת התאחדות הרבנים, און באימה ופחד האט ער אויסגעארבעט אלע דעטאלן.

"איין מאל זומער האט מען געקלערט פון מאכן א דעמאנסטראציע. דער רבי האט פארלאנגט כדרכו אז די עסקנים מוזן זיך מתייעץ זיין מיט די רבנים. די רבנים מיט וועם מען האט זיך געדארפט דורכרעדן זענען געווען, כ"ק אדמו"ר בעל ברך משה מסאטמאר זצ"ל (נאך אלס סיגוטער רב ויו"ר וועד הפועל התאחה"ר), עם אבי מורי הגה"צ אבד"ק פאלטיטשאן זצ"ל, הגה"צ אבד"ק וואידיסלאוו זצ"ל און הגה"צ רבי נתן יוסף מייזעלס זצ"ל.

"דענסמאל איז דער טאטע, אבד"ק פאלטיטשאן, געווען במרחקים אין ניו העמפשיר. דער וואוידיסלאווער רב איז געווען אין שעראן ספרינגס, דער סיגוטער רב איז געווען אין די קעטסקילס, און רבי נתן יוסף איז געווען אין אַן אנדערע געגנט אין די קעטסקילס. אבער דער רבי זצ"ל האט קלאר און דייטליך פארלאנגט אַן אסיפה. נישט קיין טעלעפאנישער התייעצות, נאר מ'זאל זיך צוזאמזעצן בכובד ראש.

"איך האב דעמאלט געמוזט דינגען א קאנפערענץ שטוב אין אלבאני, און מיר זענען ארומגעפארן צוזאמנעמען די רבנים מיט די גדולי העסקנים פון די אלע מקומות, עס איז נישט געווען קיין קינדער שפיל.

"איך געדענק איין יאר האט מען אין פורים פארברענט לעיני כל הקהל די ציוניסטישע פאן אין וויליאמסבורג. פארשטייט זיך, אָן קיין שום רשות און אָן קיין אחריות און אויף גאר א ווילדן אופן. די פרעסע האט דאס געדעקט. דער רבי זצ"ל איז דעמאלט געווען זייער בקפידא. ער האט מיר דאן געהייסן אז איך זאל פארראפן א פרעסע קאנפערענץ, בשם התאחדות הרבנים ובשמו (דער רבי זי"ע) וואו איך האב געזאגט פאר די אומות העולם, אז די חברה פארטרעטן נישט קיינעם. די סאטמארער שטעלונג איז אויסדרוקליך קעגן ווילדע פראוואקאציע שריט!

"איין מאל ביי א פאל פון חיטוטי שכבי אין ארה"ק, האט מען פארגעשלאגן אז דער רבי זאל פארראפן א הפגנה. אבער דער רבי האט געהייסן מען זאל קודם פרובירן משתדל זיין ביים קאנסול פון די ציוניסטישע מדינה, וכך הוה. דער טאטע אבד"ק פאלטיטשאן זצ"ל מיט א גרופע עסקנים זענען געווען ביים קאנסול, און מען האט פרובירט פועל'ן. אזוי איז געווען כמה פעמים. א פראטעסט איז געווען א בלית ברירה'דיגע און לעצטער שריט, נאך אסאך התייעצות און השתדלות.

"דער רבי זצ"ל האט מיר אמאל מסביר געווען, אז א פראטעסט מעג מען נאר מאכן, ווען מיר, דאס יהדות החרדית, האט עפעס א סעפיציפישע בקשה ומחאה אנטקעגן די ציונים, אבער נישט סתם אזוי אנטקעגן זיי. און ער האט מיר מסביר געווען ווי פאלגענד, במתק לשון קדשו:

"'די גוים האבן אונז נישט ליב, הלכה בידוע. זיי האבן מער פיינט די אידן וואס זעען אויס ווי אידן. נאך מער ווי זיי האבן פיינט די פאר'גוי'אישטע ציונים. אויב מיר וועלן גיין סתם פראטעסטירן, וועט דאס בלויז ערוועקן אנטיסעמיטיזם, עס וועט האבן א פארקערטער ווירקונג אנטקעגן דאס יהדות החרדית. די גוים וועלן זאגן, אז די אידן זענען סתם שווערע מענטשן, קריגן זיך צווישן זיך. אויסער ווען מיר האבן א מסתבר'דיגן פארלאנג, וואס דער גוי וועט אויך האלטן פאר לעגיטים, דעמאלט איז לטובה מיר זאלן מפרסם זיין אונזער שטעלונג.'"

הגה"צ רבי אפרים שליט"א איז א מעיין הנובע, זכרונות מיט דברי חכמה, אבער מאהבת הקיצור האב איך דא געברענגט לדוגמא צו זען דאס ערנסטקייט און געוויכט וואס האט געטראגן ביים רבי'ן, און דאס הארבקייט פון אומאחריות'דיגע אוממיושב'דיגע אקטן וואס ברענגען קאטאסטראפאלע נאכפאלגן.

"דער רבי האט גענומען דאס ענין מורא'דיג ערנסט און אחריות'דיג. בעפאר יעדע דעמאנסטראציע האט ער מתפלל געווען, געפאסט תעניתים (!) ער זאל זוכה זיין צו סייעתא דשמיא און א תורה'דיגע הכרעה. ער האט זיך מתעמק געווען בדעתו הקדושה ביז די פרטי פרטים; ער האט זיך מתייעץ געווען מיט קלוגע אידן, מיט די גדולי הרבנים, חברי וועד הנהלת התאחדות הרבנים, און באימה ופחד האט ער אויסגעארבעט אלע דעטאלן.

נאך די אלע קלארע רייד פון דעם שר צבא ה', און דער טאן-געבער אין די מלחמת ה', איז נישטא וואס מוסיף צו זיין. זינט דעמאלט איז די גרופע נאר ערגער געווארן, און אונזער תפקיד איז, נישט צו פירן מיט זיי וויכוחים, נאר ליבערשט זיי אינזין האבן ביי "ולמלשינים".

אבער אפצושלאגן דעם עפעקט פון דעם בריוו, כאילו די נטורי קרתא האבן עפעס א מהלך אין דעם פלאנטער לאמיר עס באטראכטן פון דער נאענט. קודם כל וועלן מיר דא שילדערן די עבירות החמורות וואס די גרופע טוען אפ מיט זייערע מעשים, אזויווי דער שר צבא ה' דער הייליגער רבי זי"ע שטעלט זיי צוזאם מיט די מזרחי, אלס מענטשן וואס זענען אונטער'ן בעל דבר, און נאכער וועלן מיר זען דעם אבסורד, דאס לעכערליכקייט און קליינקעפיגקייט ווי ווייט זיי זענען נישט אויסגעהאלטן לויט קיין שום מהלך פון סברא און שכל הישר.

עבירות חמורות פון די גרופע'ס מעשים

פיר עבירות חמורות ונוראות וועלכע זענען ביהרג ואל יעבור, ווערן רעגלמעסיג באגאנגען דורך דער גרופע.

א) רציחה – אביזרייהו, וואס איז ביהרג ואל יעבור.

ב) מרידה באומות. וואס איז אויך ביהרג ואל יעבור.

ג) כפירה בהשגחה עליונה. וואס איז א סניף פון עבודה זרה און איז ביהרג ואל יעבור.

ד) חילול שם שמים ברבים וואס איז ביהרג ואל יעבור, ולא תחללו את שם קדשו.

מיר וועלן מבאר זיין אחת לאחת.

"רציחה"

די גרופע סיי פון דאהי און סיי זייער "מוטער גרופע" פון ארה"ק, דרייען זיך מיט די אראבישע רוצחים, טעראריסטן און זעלבסטמערדער בראש כל חוצות. זיי פארענטפערן זייערע רציחות און געבן לעגיטימאציע פאר טעראר. זיי "פארשטייען" איראנ'ס געיעג פאר אטאם-באמבעס און זענען דן לכף זכות די רוצחים.

אין זייערע ליטעראטור שרייבן די גרופע, אז לתועלת הענין מעג מען זאגן "יפה עשיתם שהרגתם": "גוט האט איר געטון אז איר האט גע'הרג'עט", און מען שרייבט שטענדיג און מען זאגט "פאר די טייערע אראבישע ברידער" אזעלכע שרעקליכע לשונות: "מיר ווארטן און האפן אויפ'ן פארניכטונג פון דער מדינה", אדער "נאר דער אונטערגאנג פון די מדינה וועט ברענגען פרידן אינעם מיטל מזרח"; און "מיר ווארטן אז דער ציוניסטישער אקופאציע זאל אויפגעלעזט ווערן."

מען דארף זיין נאריש צו גלויבן אז די אראבער פארשטייען אז די מדינה זאל בטל ווערן דורך משיח צדקינו... די אראבער ימח שמם האבן גאר אַן אנדערן וועג צו פארניכטן די מדינה: מיט אטאם-באמבעס, זעלבסט מערדער און מיסילס.

ווען דער איראנער פירער קומט קיין ניו יארק אין סאמע ברען פון זיין בויען אטאם-באמבעס, און אינמיטן זיין גרויזאמען באוואפענען כאמאס און כיזבאלא טעראר גרופעס; ווען אלע לענדער און פעלקער פארדאמען אים און דרוקן אים ער זאל אויפהערן מיט די פאסקודנע זאכן; ער איז אפגעזונדערט און נידערגעשלאגן, באקומט ער פלוצלינג אויף א גאלדענעם טאץ א מתנה מיט א חיזוק-באזוך פון א פאר אידן וואס ערקלערן אים אז זיי זענען מיט אים בדעה אחת אנטקעגן מדינת ישראל! וואס איז דאס, אויב נישט א גורם און א חיזוק צו רציחה?!

ווען פון די גאנצע וועלט קומען זיך צונויף די גרויסע קעפ מיט גוטע פלענער צו לעזן דעם "אידן פראגע", מערדער און ראסיסטן די מערסט פארפיינטע מענטשן פון די גאנצע מאדערנע וועלט, יעדע נארמאלע מדינה גיט ארויס א רעזאלוציע קעגן די פינצטערע חברה, די שכנות'דיגע נארמאלע לענדער ציטערן אז דער כוואליע אנטיסעמעטיזם און אומסטאביליטעט זאל זיך נישט איבערגיסן צו זייערע לענדער, האבן מיר א מושג ווי פרייליך דער נאצי אדער מוסלמענער ווערט ווען ער זעט אז דער "פארפלוכטער זשידע" אדער "יאהוד" טוט אים א האלבע ארבעט און באשמוצט זיין אייגן פאלק, און נעמט אים גלייכצייטיג ארויס פון זיין איזולאציע, און טוט דעם פראפעגאנדע ארבעט.

קענען מיר וויסן צי אין דעם פינצטערן הארץ פון דעם איזאלירטן אכזר האט נישט – ביי דער גרופע'ס וויזיט – שטערקער באשלאסן צו באמארדירן ארץ ישראל? ווען א חרדי'שער איד טרעפט זיך מיט כאמאס פירער און שמייכלט מיט זיי, גיט דאס נישט קיין לעגיטימאציע פאר טעראר? די כאמאס וואס לעכצט פאר יעדן טראפ אנערקענונג ווערט נישט אפשר עטוואס מחוזק פון אידישע-כאמאס פארעהרער? איז דען פאראן פאר די טעראריסטן א בעסערער פראפעגאנדע-מיטל ווי דאס, אז אידן האלטן מיט זיי? איז נישט מחזק זיין טעראר אַן אביזרייהו דרציחה?

איז מחזק זיין נעא-נאציס און וועלטס ראסיסטן וואס שלאגן אידישע בחורים אין אנטווערפן און שענדן אידישע בתי חיים אין אוקריינע, נישט קיין אביזרייהו דרציחה?

א חשוב'ער רב, א תלמיד חכם וועלכער האט אמאל באלאנגט צו די נ.ק. גרופע און האט זיך אפגעשאקלט פון זיי נאך זייערע מעשי תעתועים, האט אפגעשריבן א ספר אנטקעגן די מעשי תעתועים. אין א קונטרס דרך ה' שרייבט דער רב א לאנגען בירור הלכה געבויט אויף פוסקים, אז דאס גיין קאמפלימענטירן רוצחים, איז אַן אביזרייהו דרציחה און איז ביהרג ואל יעבור! און ער פסק'נט גאר א שארפן פסק דין ווי פאלגענד: "אויב זאל אויסקומען – א ווייטער מציאות – אז די אראבישע רוצחים וועלן זאגן פאר די אידן, אויב זאגט איר "יפה עשיתם שהרגתם" לאז איך אייך לעבן, און אויב נישט וועל איך אייך דערמארדן, איז מען על פי תורה מחויב מקיים צו זיין מצות קידוש ה', און נישט זאגן די ווערטער וואס זענען אביזרייהו דרציחה!

אויב איינער זאגט זיי "יפה עשיתם שהרגתם" פון פחד אז מען וועט אים הרג'נען, שטייט שוין זיין דין אין רמב"ם (יסודי התורה פרק ה' הלכה ד', אין שו"ע קנ"ז) אז ער האט נישט קיין חלק לעולם הבא און ווערט פאר'משפט מיט'ן ערגסטן גיהנם!

עיין שם אין דעם ספר וואו ער ווענדט אפ בדברים ברורים אלע ווערטער פון דעם גרופע'ס פירער וועלכער זאגט אז למען תועלת הרבים זאגן זיי "יפה עשיתם שהרגתם".

קען מען דען וויסן וויפיל מעסיגע אראבער ווערן איבערצייגט צו ווערן טעראריסטן און זעלבסטמערדער מיט דעם פראפעגאנדע אז "אפילו אידן ווילן דאס אונטערגאנג פון דער מדינה דורך רציחות און הרגענען"? קענען מיר אפשאצן דעם אומגעהויערן רושם וואס אזא סטעיטמענט: "די ציוניסטן זענען שולדיג אינעם שואה", מאכט ביי אכמאדינעדזשאד ימח שמו וחבריו?

זיצן זיך א פאר אומפאראנטווארטליכע היץ קעפ, אומערפארענע יונגעלייט מיט גארנישט קיין ערפארונג, און גייען רעדן, מחזק זיין, און פארברענגען מיט וועלט'ס גרעסטע רוצחים, און זאגן אז מיר האבן די זעלבע מיינונג! מיט וויפיל לא תרצח'ס שפילן זיך די חברה ארום? ווייסן זיי דען בכלל וואס זיי טוען?

זייער תירוץ איז, אז די אראבער זאלן וויסן אז די פרומע אידן זענען אנטקעגן די ציונים, קען דען דאס העלפן? זענען דען געווען ווייניגער זעלבסט-מארד אטאקעס אין חרדי'שע געגנטער ווי ערגעץ אנדערש? איז דען פארהאן א ספעציעלער באשטאנדטייל אין אַן אטאם-באמבע וואס ווערט אומשעדליך ווען עס באגעגנט א פרומער איד?

זענען זיי דען געפאלן צו די פיס פון דעם אכמאדינעדזשאד, און ביטער געוויינט: הרג'ע נישט? האבן זיי אים דען אויפגעקלערט: לאז דיך אפ מיט די באמבעס, מיר וועלן ארבעטן צוזאם אויף אַן אנדערן פלאן? ערליך אינזינען האבן ביי " ולמלשינים " ניין! .... נאר וואס, לויט די גרופע'ס אויבערפלערליכער מיינונג, האבן זיי באאיינפלוסט אכמאדינעדזשאד'ן, אז זיי מיט זייערע פריינט זאל ער נישט הרג'נען! דהיינו, אז דער עראפלאן זאל נישט אראפלאזן דעם באמבע העכער מאה שערים נאר העכער רחוב יפו. אבער געוואלד הגע בעצמך ! אויב אין רחוב יפו גייט איין איד מער גע'הרג'ט ווערן דורך די בקשה פון דער גרופע, איז דאס נישט רעכט רציחה ? !

"מרידה באומות"

דער עיקר איסור פון דער מדינה הציונית, וועלכעס איז אַן איסור חמור פון יהרג ואל יעבור, איז דאס עובר זיין אויף די שלש שבועות, די ציוניסטישע מדינה איז בעיקר עובר אויף די שבועה פון "שלא ימרדו באומות". זיי זענען לויט רוב שיטות אויך עובר אויף די אנדערע צוויי, דחיקת הקץ און עלייה בחומה, אבער אויף מרידה באומות איז זייער איסור קלארער בלא חולקים (עיין בספה"ק ויואל משה מאמר שלש שבועות). דאס הארבקייט איז, לויט'ן מהר"ל, און אזוי פסק'נט רביה"ק מרן מסאטמאר זצ"ל, ביהרג ואל יעבור! ווער האט זיך געגלויבט אז די פייערדיגסטע קנאים אנטקעגן ציונות וועלן זיך אנטוויקלען אלס אַן ארגאניזאציע וואס איז טיף פארוויקעלט אין שטענדיגע מרידה באומות און התגרות באומות?!

די אינטערנאציאנאלע געמיינדע, די אלע ציוויליזירטע לענדער זענען שוין יארן אנטקעגן די מיליטאנטישע איסלאמישע לענדער, וועלכע זייען אָן טעראר. לעצטנס, זייט די מוסולמענער אטאקע אויף מאנהעטן, הערשט א קריגס צושטאנד צווישן די גאנצע מעסיגע וועלט אנטקעגן עקסטרעמער איסלאם, אין דעם קאמפ זענען אויך אנגעשלאסן די מעסיגע אראבישע און איסלאמישע מדינות, ווי סאודי אראביע, עגיפטן, קאטאר, סאודי אראביע, מאראקא, טערקיי און נאך.

"דער אקס פון שלעכטס" די לענדער און מיליציעס פון טעראר, זענען די גאר מיליטאנטישע איסלאמער, זייער הויפט פינאנצירער און פירער איז – איראן, אונטער איראן ווארעמט זיך כאמאס, חיזבאלא, על-אקצא און נאך.

עס איז לייכט זיך פארצושטעלן וויאזוי דער אמעריקאנער רעגירונג באטראכט זייערע

לאמיר אייך פרעגן אינגערמאן טייערער, אז עס וועט זיך ארויסשטעלן אז די קריסטן זאלן האבן א קריג מיט מדינת ישראל, וואלסטו אויך גענומען א "טעוועלע" מיט א גרויסן צלם דערויף מיט'ן אויפשריפט "אידן פאר יוזל"?!...

בירגער וואס סימפאטיזירן מיט טעראריסטישע גרופעס, און נאך ערגער, מיט זייער שונא נומער איינס – "איראן".

ספעציעל אז ווען דער פארהאסטער פירער אכמאדינעדזשאד, וועלכער איז די מאדערנע וועלט'ס גרעסטער געפאר – ער צושטערט אלע גענפער פארשריפטן און געזעצן מיט'ן פארשפרייטן טעראר, בויען אטאמישע וואפן און פרעדיגט אפן אז מען דארף אויס'הרג'נען אלע אידן, היל"ת – ווען ער איז געווען דא אין ניו יארק, האט אים אמעריקע געמוזט אריינלאזן צוליב אירע דיפלאמאטישע פארפליכטונגען צום יו-ען, אבער אמעריקע האט פאראבעט, אז ער זאל זיין ווי ווייט מעגליך איזולירט, און ער זאל פארצוימט ווערן דורך וועמען נאר שייך, צוליב זיין טעראר און אנטיסעמיטיזם.

וויאזוי שמעקט פאר אמעריקע, אז אמעריקאנער – און נאך דערצו אידן – גייען צו אכמאדינעדזשאד און בארעכטיגן אים; מען גיט אים פאזיטיווע פובליסיטי און מען מאכט

אים אנגענעם צו ווידערהאלן פאר א אידישע גרופע זיינע ווילדע רעטאריק? איז דער תירוץ ״ מקבל זיין גזירת הגלות א גוטע תירוץ ?....

וויאזוי און מיט וויפיל האס האבן די גוי׳אישע צייטונגען אין ״טאלק שאוס״ רעאגירט צו דעם מיאוס׳ן שטיקל?

דאס שטענדיגע זיך באטייליגן אין אראבישע דעמאנסטראציעס דורכאויס די וועלט, וואו מען פארברענט די אמעריקאנער פאן, און מען שרייט ״טויט צו אמעריקע״, איז אפשר ״מקבל געווען דעם גזירת הגלות פון אמעריקע״?

דאס גיין צו כאמאס, די וועלט׳ס אנערקענטע שוידערליכע טעראר גרופע, איז נושא חן אין די אויגן פון דער וועלט? צי אין די אויגן פון די מעסיגע אראבער?

״׳די גוים האבן אונז נישט ליב, הלכה בידוע. זיי האבן מער פיינט די אידן וואס זעען אויס ווי אידן. נאך מער ווי זיי האבן פיינט די פאר׳גוי׳אישטע ציונים. אויב מיר וועלן גיין סתם פראטעסטירן, וועט דאס בלויז ערוועקן אנטיסעמיטיזם, עס וועט האבן א פארקערטער ווירקונג אנטקעגן דאס יהדות החרדית. די גוים וועלן זאגן, אז די אידן זענען סתם שווערע מענטשן, קריגן זיך צווישן זיך. אויסער ווען מיר האבן א מסתבר׳דיגן פארלאנג, וואס דער גוי וועט אויך האלטן פאר לעגיטים, דעמאלט איז לטובה מיר זאלן מפרסם זיין אונזער שטעלונג.׳״

זיך באטייליגן ביי א קאנפערענץ וואו עס זענען זיך צוזאמענגעקומען ראסיסטן און שואה לייקענער וועלכע זענען שוין געזעצן אין טורמעס אין דייטשלאנד און אין עסטרייך פאר זייערע אנטיסעמיטיזם און ראסיזם, איז נישט מרידה באומות?

*

לעצטנס איז געווען באריכטעט א גרונטליכער אנאליז איבער איראן, דער פרוכט פון פיל יארן פארשונג, דורך א אידישן איראנער וויסנשאפטליכער מנשה אמיר. וואס האלט אָן גאר נאנטע באציאונגען מיט׳ן איראנער פירער, און פירט אן מיט א נייעס נעץ וואס מיליאנען איראנער הערן אויס. דער איראנער עקספערט זאגט אז גרויסע איראנער מבינים זענען געקומען צום מסקנא אז די איראנער פירער, דער אייאטאלא מיט׳ן פירער אכמאדינעדזשאד זענען בעיקר נישט געצילט קעגן מדינת ישראל. זייער דם-שונא נומער איינס איז אמעריקע – דער גרויסער טייוול. דער גרעסטער שטער צום איסלאמישן קעניגרייך אויף דער גאנצער וועלט, מיט צענדליגער יארן צוריק האט שוין אכמאדינעדזשאד פיזיש געקעמפט קעגן אמעריקע מיטן פארכאפן די משכונות פון דער אמבאסאדע. ביז היינט איז אמעריקע דער ציל.

מדינת ישראל איז ביי זיי אויך פארפיינטעט אבער איז נישט גענוג ווערט צו באקעמפן. לויט זיי איז מדינת ישראל אַן אמעריקאנער שליח אינעם מיטל מזרח צו באקעמפן איסלאם. דער טרוים און ציל איז צו באקעמפן און באזיגן אמעריקע. טאקע אויפ׳ן אמעריקאנער באדן, א שטייגער ווי אין טווין-טאוערס אריין.

די פאליטיק אבער זאגט אז צופיל רייצן מיט׳ן מאכטפולן אמעריקע האט צוויי גרויסע חסרונות און ריזיקעס. איינס, דער שטארקער פעטער וועט מלחמה האלטן מיט זיי, און צווייטנס: די פחד׳נישע אראבישע לענדער וועלן נישט מיטארבעטן קעגן דעם גרויסמאכט.

אלזא די פאליסי איז, אמעריקע בלייבט דער ציל, מדינת ישראל איז דער מיטל. מען טשעפעט מדינת ישראל, מען גרייט זיך איר אנצוגרייפן מיט אטאמישע געווער רח״ל. מען שיקט געווער צו חיזבאלא און כאמאס, מען זוכט וואו מען קען אנצוהייצן דארטן, פארוואנדלען מיטל-מזרח אין א מלחמה באדן. אריינשלעפן אלע אראבישע לענדער אין קריג, אויטאמאטיש וועט אמעריקע זיך אריינמישן ובפרט נאכן אליין שפירן דעם גרויליגן טעם פון איסלאמישן טעראר. און דאן אינמיטן דעם וועלט קריג מיט א מיליאן אמעריקאנער טרופן אינעם מיטל-מזרח אריינגערעכנט איראק און אפגאניסטאן, וועט זיין א געלעגנהייט ערנסט צו קעמפן קעגן דעם גרויסן שטן, אזוי לויטעט א גרונטליכער און פארלעסליכער אנאליז. נישט נאר איראנער זאך קענער זאגט אזוי, נאר אזוי זענען ביי די מיינונג אסאך מיליטערישע מומחים.

נו במטותא מנייכו ״מצילי ישראל״ נעא-נאצי – אראבישע שאיאטן פארבינדעטע, וואו אין די וועלט קומט איר דא אריין? א מאדנער קליינליכער אידישע כת אין א וועלט פארמעסט ווי די הויפט שפילער זענען דער פויבסט, בוש, כומעיני, נאסראללא, וואו קומט איר צו א וועלט מלחמה צווישן הערשאפטן, רעליגיעס און קולטורן? זענט איר מחולק מיט דער סי-איי-עי וועלכע זענען בשיטה אז איראן באדראעט אמעריקע? אדער זענט איר גאר טאקע א צד שכנגד פאר די גאנצע פרייער וועלט?!

די גרופע זענען היינט מורד ומתגרה באומות העולם. פארוואס טאקע? דא איז פאראן א שרעקליכער אנטוויקלונג, א ירידה. עס פעלט דער דעת תורה, אם אין דעת, הבדלה מניין?

פון א מלחמה וואס באשטייט פון אוהבי ה׳ וואס איין חלק דערפון איז שנאו רע, איז דער שנאו רע געווארן א מטרה לעצמו, נישט מער קיין מיטל צום ערהאבענעם ציל פון אוהבי ה׳. פון שנאו רע איז געווארן א טיפער סימפאטיע צו די אנדערע קעגנער פון דעם רע. כאטש די קעגנער, די טעראריסטן זענען נישט קיין קלענערער רע, זענען זיי געווארן אוהבי יענעם רע. ווייל מיין פיינט – די ציונימ׳ס פיינט, די אראבער – איז מיין פריינט. ביז זיי זענען געווארן א חלק ממש פון דעם רע. היינט זענען זיי שוין אין דעם חלק פון מרידה באומות, די זעלבע רע ווי די רע פון ציונות.

״כפירה״

דער נייער ״גרופע״ מהלך איז אין שארפסטן קאנטראסט צו אמונה, אז השי״ת איז דער אויסשליסליכער בורא ומנהיג, די אמונה אז מיר אידן זענען דער עם הנבחר. אונזער גורל איז בידו של השי״ת און קיין שום אומה קען נישט האבן אויף אונז קיין שום שליטה נאר על פי ה׳, קיין שום השתדלות טוישט גארנישט מה שנוגע כלל ישראל.

דער הייליגער חפץ חיים זצ״ל זאגט א מורא׳דיגן יסוד: ״השם יתברך איז דער שומר ישראל, און מיר אידן דארפן זיין די שומרי תורה. שומר ישראל איז בכלל נישט אונזער עסק! אידן זאלן נעמען זייער גורל אין די אייגענע הענט, ווערן שומרי ישראל, דאס איז ציונות!״

מתתי׳ כהן גדול וועמענ׳ס נסים מיר חזר׳ן איבער אין די טעג להודות ולהלל לשמו הגדול האט אויסגעקריצט אויף זיין פאן דגל מלחמת ה׳ דאס ווארט ׳מכבי׳ וואס אויף יווניש טייטשט דאס א גיבור, אבער די ראשי תיבות וואס די חשמונאים האבן געזוכט צו אנדייטן איז ״מי כמוך באלים ה״, א מלחמת קודש האבן זיי געוואלט אנדייטן טאר קיין שייכות האבן מיט כחי ועוצם ידי׳דיגע גבורה מיר טוען נאר השתדלות, האבן די חשמונאים דערקלערט, דאס איבריגע באלאנגט צו השי״ת ״יבוא בעל הכרם ויכלה את קוציו״.

טראכטן, אז פאליטיק און מענטשליכע מעשים דיקטירן די געשעענישן פון דער וועלט; כחי ועוצם ידי, מיין השתדלות, מיין אקציע וועט ברענגען דעם רעאקציע; אויב מיר וועלן נישט טון כך וכך וועט געשען כך וכך – איז אפיקורסות! די אלע זאכן זענען עיקרי תורה, שנוי בתורה ומשולש בנביאים וספרי מוסר ויהדות.

ציונות זאגט : אם אין אני לי מי לי , מיר דארפן נעמען דעם גורל אין די אייגענע הענט, א מדינה, וואפן, וכו׳ דאס וועט זיין דער שומר ישראל, ר״ל .

שלומי אמוני ישראל זאגן: השי"ת, דו גיב אויף אונז אכט, מיר זענען אין דיינע הענט; מיר נעמען אָן דיינע עונשים און מיר זענען מתפלל אז מיר זאלן אפגעשוינט ווערן. מיר ווייסן אז נישט איראן אין נישט כאמאס, נישט די טרייפענע צה"ל, טוען גארנישט. מיר זענען פולשטענדיג ביד ה'!

נטורי קרתא זאגט: מיר וועלן שיין אראפנעמען דעם גזירת הגלות, מיר וועלן זיך מציל זיין. די אראבער ווילן שעדיגן און זיי ווילן הערשן איבער דער וועלט, אונזער גורל ליגט אין זייער האנט, וועלן מיר ווערן זייערע פריינט, זיי העלפען אין זייערע רציחות או מלחמות ממילא וועלן מיר ניצול ווערן.

געוואלד! וואו האבן זיי זיך דערקייקעלט, אנשטאט קוקן אויף דעם בורא ומנהיג; אנשטאט שרייען צום בורא עולם; אנשטאט וויסן אז לא עביד קוב"ה דינא בלא דינא, אין איש בחטאו ימות, ווייסן זיי אז די אראבער זענען מנהיג, זיי זענען מעניש און אלעס איז בידיהם!

אפשר ווייסן זיי נאך אז יש אלקים בארץ, אבער זייער שטענדיגער עסק מיט די טבע'דיגע סיבות, מיט די דרכי המלחמה, פארפירט זיי, אין קיין שום אומגליק זעען זיי שוין נישט קיין יד ה', קיין השגחה עליונה.

מיר ווייסן אז אלעס איז בידו יתברך, אשרי הגבר אשר שם בה' מבטחו ולא פנה אל רהבים ושטי כזב. און, אל תאמרו בלבבכם כחי ועוצם ידי עשה לי את החיל הזה. מיר זענען קליינע מענטשלעך וועם די השגחה עליונה פירט כרצונו יתברך!

"חילול השם"

די גרופע, מיט דעם וואס זיי טוען אבסורדאלע מיאוס'ע זאכן נגד השכל, פאר די אויגן פון די אידן און פון די אומות העולם, ווערט דער היפך פון שם שמים מתאהב. און די גויי הארץ זאגן: "עם נבל ולא חכם הגוי הזה". (עיי' עוד ביי די ווערטער פון הגר"א שטיין שליט"א בשם מרן רביה"ק מסאטמאר זצ"ל.)

ווי באוואוסט, האבן "אלע" צייטונגען וואס האבן געדעקט דעם קאנפערענץ, האבן נישט פארגעסן אונטערצושטרייכן, אז אויך זענען געווען באטייליגט זעקס "ראבייס". פילע צייטונגען האבן זיין באצייכנט מיט'ן נאמען "פריעקס" אַן איידעלער צונאמען צו הוילע משוגעים.

זייערע ווילדע שריט אָן קיין שום חכמה און עמקות, אָן קיין הבנה אָן סענסיטיוויטעט, פאר'מיאוס'ט דאס ריכטיגע יהדות החרדית. אדרבה פרעגט ביי היימישע קירוב ארגינעזאציעס, וויפיל תינוקות שנשבו וואלטן צוריקגעקומען לחיק אביהם שבשמים ווען נישט זייער ברענענדיגע שאלה: "דאס זענען פרומע אידן? שונאי ישראל, אראבישע אנהענגער, טעראריסטן סימפאטיקער?! (מרן

זיצן זיך א פאר אומפאראנטווארטליכע היץ קעפ, אומערפארענע יונגעלייט מיט גארנישט קיין ערפארונג, און גייען רעדן, מחזק זיין, און פארברענגען מיט וועלט'ס גרעסטע רוצחים, און זאגן אז מיר האבן די זעלבע מיינונג! מיט וויפיל לא תרצח'ס שפילן זיך די חברה ארום? ווייסן זיי דען בכלל וואס זיי טוען?

רביה"ק מסאטמאר זצ"ל דערמאנט דעם נקודה אין די באוואוסטע נשא תורה, ווי פריער דערמאנט.)

די פיר דערמאנטע איסורים חמורים ביהרג ואל יעבור, זענען אבות, מכלל דאיכא תולדות רבות וחמורות, ואין כאן מקומו להאריך ועוד חזון למועד.

הגה"ק רבי יוסף חיים זאנענפעלד זצ"ל

די גרופע נוצט עטליכע גדולי ישראל, אלס "מעשה רב" צו זייערע מעשים. הגה"ק רבי יוסף חיים זאנענפעלד זצ"ל גאב"ד ירושלים איז אמאל געגאנגען צו די אראבער, און הגאון הצדיק רבי מיכאל בער ווייסמאנדל זצ"ל איז געגאנגען פארהאנדלען מיט די דייטשן, וויסנדיג אז זיי שטימען נישט על פי תורה און על פי שכל הישר, פרובירן זיי זיך אנצוהענגען באילנא רברבי, אז זיי זענען פשוט ממשיכים פון רבי חיים זאנענפעלד פון רבי מיכאל בער, ומי יבוא אחר המלך! אבער דער צושטעל צו די פריערדיגע מציאות'ן איז מופרך מעיקרא, תלו תנא בדלא תניא .

וויל איך דאס בקיצור נמרץ בארירן:

דער מרא דארעא דישראל רבי יוסף חיים זאנענפעלד זצ"ל איז געגאנגען צו די אראבער! יא ווירקליך. אבער צי איז גיין וגיין א גזירה שוה ? איז זיין גיין געווען די זעלבע סארט, מיט עובר זיין אויף עבירות חמורות? צו וועם איז ער געגאנגען? וואס איז געווען דער תכלית? צו א פירער וואס פראקלאמירט אז מען דארף פארניכטן אידן? איז ער געגאנגען סתם האלזן און קושן אראבישע טעראריסטן? מיט א קלות הדעת מיט א זלזול בדם ישראל ?

רבי יוסף חיים איז בחכמתו געגאנגען מיט א פינקטליכע סטראטעגיע, מיט קלוגע אידן ובתוכם דער רעליגיעזער שטאאטסמאן ד"ר די-האן ז"ל, און צו סימפאטישע, מיושב'דיגע מלכים ושרים וואס האבן דעמאלס שולט געווען אויפן ישוב, אנקניפן פריינטשאפט אלס א קעגן-כח צו די פרייע ציוניסטישע "ארגאניזאציע", וואס איז דעמאלטס נאך נישט געווען קיין לאנד, און צו האבן איינפלוס אז דער אידישער קול זאל געהערט ווערן. ער האט נישט פארלוימדעט און נישט געשימפט, נאר איינפאך קלוג זיך באפריינדעט.

אט איז אַן אויפקלערונג וואס רבי יוסף חיים האט געשריבן צום אמעריקאנעם אגודת הרבנים, נאך זיין באזוך ביים איינפלוסרייכן לארד נארטקליף: "המשלחת הנכבדה לא נגעה בהצהרת באלפור, ודרשה רק את זכות אגודת ישראל בסוכנות היהודית וחופש קהלת החרדים בירושלים" על החתום יצחק ירוחם דיסקין – יוסף חיים זאנענפעלד

ביי רבי יוסף חיים מיט ד"ר דהאן'ס, באזוך ביים קעניג פייסל פון איראק און נאך אראבישע אמיר'ן, האבן זיי אויפגעקלערט אז די ציוניסטישע פלענער און דער באלפור דעקלאראציע צו באקומען פירערשאפט אין לאנד, טארן נישט באאיינפלוסן צום שלעכטן די פריינטליכע באציאונגען מיט די אראבישע שכנים. דער אידישער מאנדאט זאל זיין ענג פארבינדן מיט די אראבישע פירער.

און פאר'ן גרויסן אראבישן פירער כוסעין, וועלכער האט דעמאלט פיגורירט אלס מעגליכער צוקונפטיגער הערשער איבער ארץ ישראל, און דאס יהדות החרדית האט געזוכט מיט אים א גוטן קאנטאקט, האבן זיי קלאר געשטעלט זייער פרידליכע וויזיע מיט דעם פאלגענדן מעמוראנדום: "אין נאמען פון אגודת ישראל און עדה החרדית באגריסן מיר זיין מאיעסטעט... מיר פארזיכערן זיין מאיעסטעט אז די אידן באציען זיך מיט פריינטליכקייט צו אלע שכנים... מיר ווילן ארבעטן צוזאמען בשלום פאר דעם ישוב אין ארץ ישראל... מיר ווילן בעטן ערלויבעניש, די פארשטייער פון אגודת ישראל זאלן דערשיינען אלס פארטרעטער פון רעליגיעזן אידנטום וועמענ'ס שטרעבן עס איז דאס הייליגע לאנד... וכו'."

וועגן שואה און אטאם באמבעס טרעפן מיר נישט דא נישט אינעם מעמוראנדום, אפילו נישט קיין קריטיק קעגן אנדערע אידישע באוועגונגען. רבי יוסף חיים האט נישט געלייקנט דעם שואה. און אויך נישט געווען קיין בוזעם פריינט פאר טעראריסטן.

הגאון הצדיק רבי מיכאל בער ווייסמאנדל זצ"ל

דאס אבסורד פון ברענגען דעם ווייטאגליכן פרשה, שרייט ביז'ן הימל! איז רבי מיכאל בער געווען א נאצי פארעהרער? איז רבי מיכאל בער אין תרצ"ז געגאנגען קושן היטלער און מאכן סעלעקציעס אז די בערלינער אידן זאל ער אויסקוילען, און די פרעשבורגער אידן נישט? האט רבי מיכאל בער געזאגט יפה עשיתם שהרגתם? האט ער געגעסן קורצא בי מלכא? האט ער דען געהאט געמיינזאמע אנשויאונגען מיט די רוצחים אין עפעס א ענין ? האבן זיי זיך געקענט דוכטן אז רבי מיכאל בער גלייכט

זיי ? האט דען וויסצעליני נישט געוואוסט אז רבי מיכאל בער וואלט גערן מקיים געווען מיט אים "ויך את המצרי ויטמנהו בחול " אבער ער האט א מיסיע פון הצלה . האט אפשר רבי מיכאל בער אויך געלייקנט דעם שואה ....?

וואספארא הימל שרייענדער טפשות'דיגער צושטעל ? ווען די גרופע וואלטן געגאנגען מיט בלוטיגע הערצער, ווי רבי מיכאל בער בשעתו, וויינען צו די טעראריסטן און משחד זיין, אז זיי זאלן אויפהערן מיט די רציחות, וואלט טאקע גאר אנדערש געווען!

נישט נאר זענען זיי ממשיכים פון ירושלים'ער רב און פון נייטרא ראש ישיבה , עס פארשמעקט זיי צו זיין גאר יעקב אבינו'ס ממשיך! יא ווירקליך קיין איין גדול בישראל שטיצט זיי נישט אבער צו וואס גדולים? זיי פארמאגן יעקב אבינו ! אז ער האט מפייס געווען זיין ברודער עשיו , מעגן זיי שוין אלעס !!

אלזא וויל איך מעתיק זיין דברים קדושים פון הייליגן בני יששכר וואס ברענגט בשם המקובל הקדמון רבינו הרמ"ק ז"ל

*

ליידער ווערט דאס 'יהדות החרדית' פנים פארשווארצט, און נישט די ציונימ'ס פנימ'ער. אז א קליינע כנופיא גייט צו א וועלט'ס רשע ווי אכמאדינעדזשאד, ווערן נישט די ציונים פארשווארצט. אז אמעריקע שימפט אויף אידן מיט בערד שווארצע היטן, ווערט יעדער רעליגיעזער איד פארשווארצט, נישט די ציונים! אז יעדער פרומער איד ווערט באצייכנט אלס טעראר-סימפאטיקער, קענען מיר נאך עפעס פועל'ן? זענען מיר נאך עפעס ווערד? שווארצע פנימ'ער טראגן מיר ליידער, בעוונותם הרבים!

*

נאך מער, ביי א נארמאלן אראבער מאכן דען די חברה יא א רושם לטובה? איז מסתבר אז א קליינע גרופע – וואס זאגן אומפראפעסיאנאלע און אומקלארע סטעיטמענטס – קען פארטרעטן דעם כלל ישראל? מרן הקדוש מסאטמאר זצ"ל האט געלייגט געוויכט אז ווי מער אידן, און מיט א רעספעקטפולן אימעדזש זאלן קומען צו זיינע דעמאנסטראציעס, ער האט פארגעשטעלט העכסט געלונגענע מעמוראנדומס, פארטרעטנדיג דעם כלל ישראל, אבער די גרופע?

עס איז נישט קיין פראגע אז די אראבער האלטן זיך אונטער מיט זיי... אכמאדינעדזשאד וועט נישט פארמינערן זיין אטאם-באמבע מיט קיין סענטימעטער, ער ווייסט אז פונקט ווי אין יעדע אומה ולשון זענען פאראן סעקטעס, דיסידענטן, רעוואלוציאנערן און כלערליי סארט מענטשן, האבן די אידן אויך אזעלכע, און דאס איז דער גרופע!

קענען דען פשוט'ע יונגעלייט פארטרעטן כלל ישראל? זענען זיי טאקע קלוגער פון סאטמארער רב ז"ע? זענען זיי טאקע גענצליך אומסטאביל? נאך צענדליגער אזעלכע פראגעס, עגבערן מיר, אבער יכלה הזמן והם לא יכלו.

פרידן ביי די מוסולמענער?...

שטייט א חרדי'שער אינגערמאן אין די גאסן פון מאנהעטן נעבן אן אראבער - ביי אן אראבישע פראטעסט אנטקעגן אמעריקע - און האלט א טעוועלע.

דער אינגערמאן שטייט נישט דארטן וועגן די טויזנטער דורכגייער אינעם רוישיגן מאנהעטן זאלן דאס ליינען, ער איז דארט ווייל ער האפט אז נייעס רעפארטער זאל כאפן דערפון א בילד און דאס פובליצירן אויף דער טעלעוויזיע אדער אין די גרויסע אמעריקאנער צייטונגען, און דורך דעם וועט אים געלונגען ארויסצושרייען דעם

שלומי אמוני ישראל זאגן: השי"ת, דו גיב אויף אונז אכט, מיר זענען אין דיינע הענט; מיר נעמען אָן דיינע עונשים און מיר זענען מתפלל אז מיר זאלן אפגעשוינט ווערן. מיר ווייסן אז נישט איראן אין נישט כאמאס, נישט די טרייפענע צה"ל, טוען גארנישט. מיר זענען פולשטענדיג ביד ה'!

"מעסעדזש" פאר מיליאנען גוים. וואס שטייט אויף די טעוועלע? וואס איז זיין מעסעדזש פאר די גאנצע פרייע וועלט?

אויף דעם טעוועלע שטייט נישט דערמאנט קיין ווארט פון ציוניזם און זייער קעגנערשאפט צו דער תורה. עס שטייט דערויף די בלויזע דריי ווערטער "איסלאם איס פיעס!" (איסלאם איז פרידן)

אלזא פרעגט זיך עטליכע הארבע פראגעס:

1) עס איז היינט א צייט וואס אין די גאנצע וועלט איז מען אויפגעשטורעמט אויף די מוסלומענער אלס מערדער, צענדליגער טויזנטער מענטשן איבער די וועלט זענען אין די לעצטערע יארן דערמארדערט געווארן פון אט דער פאנאטישער גלויבן; מיליאנען מענטשן האבן געזען ווי בלוט דארשטיגע חיות שניידן אראפ קעפ פון זשורנאליסטן מיט שטומפיגע שווערדן, און דערביי שרייען זיי אויס דעם נאמען וואס זיי רופן זייער אפ-ג-ט.

דער אינגערמאן שטייט עטליכע גאסן אוועק פונעם פלאץ ווי פאר פינף יאר צוריק זענען דערמארדערט געווארן קנאפע דריי טויזנט מענטשן, און פארשטייט זיך אז רוב פון די דורכגייער האבן נאך אפענע און פארווייטאגטע וואונדן פון יענעם שרעקליכן טאג אין מאנהעטן, ווען עטליכע מוסלומענער האבן אין נאמען פון זייער אפ-גאט אריינגעברענגט די גאנצע שטאט אין א כאאס.

שטייט דא גאר א חרדי'שער אינגערמאן און זאגט פאר די וועלט אז ביי די מוסלומענער איז גאר דא פרידן...

די וועלט פרעגט אבער די גרויסע פראגע "פרידן"? זיי האבן דאך דערמארדערט טויזנטער טויזנטער מענטשן? אבער ניין, שרייט דער אינגערמאן, די מוסלומענער זענען וואוילע מענטשן... איי, פארוואס האבן זיי ענק דערמארדערט? ווייל עס איז ענק אלע געקומען די בלוט פארגיסונג.

גייט אבער צו צום אינגערמאן אן ערליכער איד און פרעגט אים פארוואס שטייסטו באמת דא? דו ביזט דאך נישט קיין מוסולמענער? ענטפערט אים דער אינגערמאן איך שטיי נישט דא באמת צו רעפעזענטירן די מוסולמענער וועלט, איך בין דא געקומען ארויסצוברענגען מיין מחאה אויף די ציוניסטישע רעגירונג וועלכע טרעטן אויף די תורה הקדושה און זיך גענומען אן אייגן לאנד און דערביי געבראכן די שלש שבועות מיט וואס דער אויבערשטער האט אונז באשוואירן.

יא, יא, עס איז אלעס אמת. ערליכע אידן דארפן טאקע אויסשרייען מיט א קול מחאה און ווייטאג אויף די ציונים. אבער מיט וואס ביזטו אנדערש פון זיי? וואס טוסטו יעצט מיט דעם טעוועלע, אויב נישט התגרות באומות!...

2) איינע פון די וויכטיגסטע געזעצן אינעם "קאראן" איז, אז יעדער וואס עס טוט נישט אנערקענען זייער פאלשן נביא "מוכאמעד" דארף דערמארדערט ווערן. און ווי אויך דארף יעדער וואס איז געטריי צו די מוסלומענער גלויבן פרובירן אריינצוברענגען ווי מער מענטשן זאלן אנערקענען אין דעם גלויבן.

אידן אומעטום פרובירן זיך צו ספראוון מיט אט דעם פראבלעם. ליידער, ליידער ווייסט מען פון אן היימישער אינגערמאן פון בארא פארק וועלכע האט גענומען זיין פרוי און קינדער און זיי אלע אפגעפירט צום מוסלומענער גלויבן.

און אט שטייט דא א אינגערמאן מיט בארד און פיאות און האלט א טעוועלע מיט די איינציגע אויפשריפט "איסלאם איס פיעס"?... זאג נאר אינגערמאן, וואס ביזטו א איד אדער א מוסולמענער? ניין, ענטפערט דער אינגערמאן, איך אנערקען די מוסולמענער ווייל זיי האבן א "פאליטישן" קריג מיט מדינת ישראל.

לאמיר אייך פרעגן אינגערמאן טייערער, אז עס וועט זיך ארויסשטעלן אז די קריסטן זאלן האבן א קריג מיט מדינת ישראל, וואלסטו אויך גענומען א "טעוועלע" מיט א גרויסן צלם דערויף מיט'ן אויפשריפט "אידן פאר יוזל"?!...

דנים דיני נפשות

מכתב הרה"ג רבי ירחמיאל ישראל יצחק דאמב שליט"א

ב"ה ט"ז תמוז שיהפך לששון תשס"ב לפ"ק

כבוד ר' ....

היום קבלתי מכתבך ביום ד' והנני מפחד להשיבך, כי ההשמטות כ"כ מרובים והרגשתי כי הדברים נכתבו באיזה מן כאב, ואין מן הנכון לבל להשיבך ולעזוב המענה אל ההשמטות שאין להם שיעור.

נכונים מאד דבריך כי הבלבול גדול מאד ובכל עת מתרבים בלבולים חדשים ונתוסף בלבול ע"ג בלבול הראשון, והעולם חשוך בעדנו עד שחושך מצרים הי' רק דוגמא אליו, עכ"ז הרי הנסיון זה גדול מאד אבל אין מן הנמנע לעמוד נגדו, ואין הקב"ה בא בטרוניא עם ישראל ויש להתחזק בתפלה ותחנונים בשלש פעמים רחמים, אבינו אב הרחמן, המרחם, רחם עלינו, כמו שתקנו לנו אנכנה"ג בברכת ק"ש, והם טבעו מטבע הברכות לכל הדורות עד ביאת ינון במהרה.

הדברים שאמרתי ע"י הטעלעפון בסוף דברי בעיקר לימוד התורה שיש לבאר זאת בנחיצות מוחלט, כי אם הי' לימוד התורה כרצון תוה"ק וקדושת התורה היתה בחזקה בלב ונפש לא הי' מקום אל הטומאה הציונית שתכנס בלב ונפש קדושת ישראל, ובעיקר מה שמפרסמים העתונים הארטאדקסיים התורתיים והחסידיים והדגלאים, ענין לימוד התורה הי' ברצוני לדבר ולא לנגוע כלל בענין של ...שליט"א, אבל אחרי כותבי המאמר הקצר עבור 'החומה' ביקר אותי ר' ... ני"ו שהי' בפה על שמחת בר מצוה של נכדו נ"י, ודבר עמי אריכות על אודות הדעמאנסטראציע בוואשינגטון וכי יש להמשיך עם ההשתתפות הזה של ערביים – נטורי קרתא, וכי יש בזה הצלת נפשות הדוחה הכל, וכי אפילו ספק פקוח נפש דוחה שבת כמו נפילת הגל, והלאה והלאה, כי הוא עם הששה אנשים מצילים נפשות מישראל.

וכן לבשו טליתים עבור מצוה גדולה הזאת, כי השטריימעל מובן מעט שלא לחלוץ בגד שבת, אבל הטליתים, לבשו מחדש כי אין מלובשים בטלית בכל יום הש"ק, נתבהלתי מדבריו של דבר החדש מאד שנתחדש אצל ר' ... נ"י, שההשתתפות עם הערביים, בדרבן, בטעהראן, בוואשינגטון, זהו ההצלה, וכי יש להשתתף עם הגויים לא דוקא ערביים, כי בדרבן היתה זאת האסיפה של 'שחורים' וגם ערביים, אבל בעיקר היתה זאת מחאה נגד גרעון הזכיות של אנשי כוש, עד שבסוף הודה לי כי הגויים הערביים וכן השחורים מזמינים אותם! בכל הדעמאנסטראציע הנ"ל, ולפי טפשות דבריו אין ההזמנה אלא לצורך צעצוע לבד שיהי' לעיתונים איזה משחק סענצאציע עבור הפאטאגראפיעס שלהם, אלא זאת הצלה, וא"כ הצלה דוחה הכל, וכל הגויים שהשתתף עמהם הם מבקשי הצלה עבור ישראל ובעיקר עבור חדרו במאנסי שהם מצילים את ישראל עם סגולה.

בתוך יום או ימים לביקור שלו באה ... שכל זאת מוביל אל הענין החדש שנתחדש שזאת השתתפות של עם סגולה עם הגויים עבור 'הצלה', וכן הדפיס איזה שרייבעריי...., ואם כי לא קראתי כולם, אבל שורות אחדות ראיתי שלעתיד יהיו הגויים אחדים עם ישראל ושזאת פירוש של שמע ישראל, וזאת ג"כ צפית לישועה, אין באפשר לי להעתיק דבריו, אין לי שום נגיעה עמהם, מכל זאת אחזתנו בהלה, כי הנסיונות כ"כ גדולים וההחושך כ"כ תקיף, עד שאפשר וזאת ההתאחדות של עם סגולה עם איזה גוים שיהיו, עם קדושת ישראל, זהו האמונה הטהורה, זאת דרך התורה, זאת שארית הנשאר של נטורי קרתא, ובהכרח בהכרח גמור הוספתי דברים קצרים ע"י הטעלעפון, שזאת ההשתתפות פוגם בעצם קדושת ישראל! אם כי יש להאריך בביאור הדברים, אבל לא הי' לי הכח לדבר מזה באריכות.

לא זאת בלבד, כי אחרי המשלוח של 'החומה' כעת באה אלי אגרת ארוכה מן ר' .... הי"ו חמשה או ששה עמודים, איך שמצדיק את ההצלה שלו, לא הי' לי הסבלנות לקרוא כל דבריו מסרתי את האיגרת הארוכה לבני נ"י, שיפרש לי בקצרים מה הוא ר' .... ני"ו רוצה.

ונחזור אל תחילת דבריך, תדע כי הנסיונות גדולות ולעומת זאת הדעות קצרות וקטנות, ובעיקר מה שנתבהלו הרעבעס והגאונים מן ברק הקמת המדינה וההנאות שמתהנים ממנה, וגער בראשם, כי יש ויש אל איטשה מאיר להיות שר, משכורת שמינה, ורכבת פאר עם נהג, וממילא דעם רעבינ'ס איידעם שייגעץ, שייגעץ דרך ארץ! וכל הצדיקים הלכו אחריו ולרבות הגאונים ובעיקר לבלרי הארטאדאקסיים המודיע וחביריו או יתד נאמן וחביריו שהם מחרפים ומגדפים פסוקי תוה"ק לצורך עמידה בתוך כפירה הכללית הנקראת מדינה או ציונים, והם ... לבבות של אנשים תמימים ואם נרשה אל בלבול החדש של ר' .... שנתחדש אצלו עם סברות כרסיות שלו, שהוא עומד עליהם בתוקף, סברות של טפשות על גבול שגעון ממש, וגם זה תתפוס מקום אצל קומץ הנשארים, כיון שהי' לו פרסומת! עוד הפעם הנאה של פרסומת! שזאת הנאה גדולה מאד.

אין באפשר לי להביא כל מה שאפשר להביא של הטפשות והשגעון של ר' ....., אבל הראו לי אנשים משלנו, כלומר מפיצי החומה, כלומר בני תורה חזקים באמונתם ורחוקים מאד מן כל צירוף אל הציונות והצדיקים, קונטרס שהדפיס ר' .... בשם 'דרך הצלה' ושם בעמוד כ"ו כותב, כי אמר להם אל הערביים יפה עשיתם שהרגתם, כלומר טוב שאתם זורקים פצצות והורגים נפשות מישראל, והוא משה בער דן דיני נפשות אפילו בזמן הזה, לפי דעתו ולפי החמשה טליתים אשר עמו במאנסי.

עוד הפעם סדר הענין שאתה בו: בשעה שפירסם ר' .... את איגרת שלו בתמיכה התנפלו עליו כל האנשים של .... ולא ראיתי בשום אופן להשאיר את ר' .... תלמיד חכם גדול שיהיה טרף לשיניהם ללא מוחה בידם, כתבתי לו מכתב חיזוק בכל מה שאפשר.

אבל נולד לי החשש המאיים שהפלודעריי של ר' .... יהי' מורה דרך לעתיד, נלחצתי לכתוב מאמר ב'החומה' אבל בדרך כבוד ובאופן מרוסן בכדי להטיל ספק בדרכיו ודבריו, חשבתי כי הענין זה דבר שהיה לבד, כלומר שאין 'הצלה' של ר' ... והחמשה טליתים דבר שיתפסו בו רבים, וכל זה יעבור מן סדר היום.

אח"כ הביא לפני את 'דרך הצלה', וגם השרייבעריי של ....בביאור של עולם העתיד שזה אחדות מן הגוים ומן ישראל, גם ההליכה בפה של חמשה אברכים עם טליתים, זאת הי' בשבת קודש אחרי שבוע הראשון שעשו הציונים דעמאנסטראציע בפירסום רב ברחוב מפורסם 'פראפלגער סקוועד' לתמוך בהגאולה הציונית ובהגואל שרון, שבוע שאחרי זה עשו הערבים ג"כ דעמאנסטראציע במקום שזכרתי ביום ש"ק, והלכו מן סטאמפארד הילל אל הדעמאנסטראציע הערבית חמשה אברכים לעשות את 'הצלה' לבושי טליתים, כי אין הצלה בלא טליתים, הלכו אל המקום הנזכר שזאת לוקח בערך שעה ומחצה.

כמובן שזאת היתה ללעג וקלס, כי גם העתונים לא עשו שום פאטאגראפיע מן טליתים הללו, ובלא פאטאגראפיע בעתונים אפילו עם טליתים, ההצלה איננו.

כל זאת ועוד מה ששמעתי הביא אותי להוסיף דברים אחדים ע"י טעלפון מה שדברתי בקצרים בענין זה, מעט יותר חריפים מן אשר כתבתי בריסון בהחומה, ואינני יודע אם יצאתי ידי חובה להסיר את הנגע הזאת 'ההצלה' של .... נ"י. הגע בעצמך, אומות ערביות בכל העולם כולו משוקעים בעניין פאלעסטיין, נלחמים או בדעתם ללחום וגם מכינים עצמם למלחמה כמו מצרים וסוריא להסיר חרפת הכיבוש מעל אחיהם הפאליסטינים. הם הפאליסטינים עצמם מפקירים חייהם והולכים למות עבור כבוד אומתם. הם נלחמים נגד המעצמה הגדולה של ארה"ב בנגלה או בנסתר, וכל מדינות איראפא מעורבים בזה הענין, וכל זאת טמיר ונעלם מפני הטליתים של .....

הכי באמת מנעו המשתתפים אפילו פצצה אחת? הכי הצילו אפילו נפש אחת? מה שהשיגו זה פרסומת מן הדעמאנסטראציע האחרונה בוואשינגטון, ועוד הפעם פרסומת מן העתונים הצמאים לחדשות, הצמאים אל כל מין סענצאציע, ובפרט 'קאריקטור' של טליתים חבוקי זרוע עם הערבים, אם כי ר' ..... אמר לי כי הערבים תפסו אותם להיות חבוקי זרוע ולא הטליתים אל הערבים, אבל כן הצלה היתה, כי השיגו שני מאות מכתבים של תודה, עוד הפעם שני מאות, לא 195, לא 170, אלא 200 בדיוק מן הסתם השיגו איזה מכתבים מן 'כותבי מכתבים' הכותבים תמיד אל עיתונים.

בהכרח לסיים דברי, מן הסתם מכתבי זה יהיה לא להנאתך, כי רצון שלך להכות על החזה שלי לומר חטאתי עויתי פשעתי, ולא אחטא עוד, כי אני מחזק את שלש כיתות, אבל אין באפשר לי למלאות רצונך בזה, אקוה כי אחרי הזעם תראה אתה בעצמך אמיתת הענין.

יהי' ה' עמך ותושע בכל הענינים לה' הישועה הטוב ומטיב לכל, ד"ש לכבוד מר אביך שליט"א ולכל הרוצים בשלומי, נתיגעתי מעט, ולא כתבתי את מה שנחוץ לכתוב, הדו"ש וטובך דו"ש והצלחתך.

ירחמיאל ישראל יצחק דאמב

ידידי אויבינו הם אויבינו

נדפס בהחומה – אדר תשל"ה

עתוני הציונים רוצים לתלות בוקי סריקי בנטורי קרתא להדביק עליהם איזה עמדה בנוגע לארגונים הערבים השונים, כאילו אנו מחפשים איזה שותפות בהתנגדותינו נגד המדינה הציונית. הנה לעשות שותפות עם גוים בכלל הרי זה דבר מוזר ביהדות, אבל האמת ניתן להאמר כי אין שום מצע משותף בין היהדות הנאמנה והתנגדותה לציונות מנקודת האמת של התורה הקדושה, לבין ההתנגדות הערבית למדינה הציונית, כי כאשר מסתכלים על הציונים והערבים לפי ראות עיני חז"ל הרי כי ההבדל ביניהם הוא אפסי, הקירוב הנפשי והקירוב הלבבי של שני מושגים אלה הציונים הכופרים ומתנגדיהם הערבים שאינם משלימים עם השתלטותם על ארץ ישראל ה"מחלוקת" שביניהם הוא רק על שטחי אדמה - כדרכם של כל יריבי מלחמה - שאהבתם ושנאתם מסתיימת בהגיעם לידי איזה הסכם טריטואלי, ואז תיכף כאשר יגיעו לאיזה הסכמה ביניהן אז תחלוף כל שנאתם והידידות והאהבה הטבעית שיש בין אנשים הקרובים בדעה ובמחשבת לבם שוב תשרור ביניהן, ואיש את אחיו יעזורו כנגד שלומי אמוני ישראל, כאשר המנהיגים הערבים מצהירים גם עכשיו יום יום שהם מוכנים לכרות ברית שלומים אם רק המדינה תחזור לגבולותיה הקודמים, גם לרבות הארגון הקיצוני של יאסר ערפאת הודיע כי הוא מוכן לדון על דרכי שלום עם המדינה הציונית, כי כל מלחמתם ואחוז התנגדותם נובעת רק ממקור מדיני לאומני גרידא, אשר באיזה רוח קלילה שתעבור ביניהן יבואו הכל על מקומו בשלום.

ומה אנו צריכים לחפש בהצהרות הדיפלומטיות של הריעים והעמיתים הציונים והערבים, כאשר אפשר לראות את זה בעינים, למה שמתרחש גם כיום בתוך ההתנצחות, איך שהנוער הציוני הולך ומתידד בין הערבים, המסעדות הערביות בירושלים המזרחיות מלאה מאורחים ציונים המתפטמים שם בנבלות וטריפות שלהם, וה"הבדל" הדק שביניהן אינו מורגש כלל בתוך האוירה הידידותית, משום כך אפשר לקבוע באופן ברור שהערבים בכלל המה ידידיהם של הציונים כשם ששנאת הבריטים להציונים לא היתה אלא לראווה חיצונית, ולמעשה הן המה אשר נתנו כל תוקף לציונים כנגד היהדות המקורית, הם ראו תמיד את הנציגים של הציונים כהנציגים הבלעדיים של העם היהודי, ואילו את נציגי היהדות החרדית לא הכירו בהם כלל, ומי אינו יודע שמספרן של הציונים ואנשי הקיבוצים בעת מתן הצהרת בלפור היתה מספר זעום מאד אולי אחוז אחד מכלל הישוב שהי' רובו ככולו מאוכלס מהיהדות החרדית, בכל זאת ראו והסתכלו הבריטים משום מה על הקומץ של אנשי הקיבוצים כעל המייצגים העיקריים והמאושרים של כלל היהדות, ואילו להיהודים החרדים שהיוו רוב הישוב נתנו להם בקושי גדול רק זכות קיום של "מיעוט" כזכות היציאה מהאפוטרופסות הכללית.

האויבים שלנו הן המה הציונים הכופרים שהננו מצווים לשנאותם ולאייבם, כי המה שונאי ה' כמ"ש משנאיך ה' אשנא ובתקוממיך אתקוטט, לנו אין עסק עם הגוים, גם איננו מצווים על שנאתם, אבל כן אנו מחויבים על שנאת האפיקורסים, וכן אנו צריכין את אותו הגוי שהוא בבחינת עמלק אשר קרך בדרך, כמוהם העוזרים והמתידדים להכופרים ואשר נותנים להם הכח להשתלט על היהדות, מתוך התנגדותינו לציונות בכללה ולהשתלטותם על ארץ ישראל בפרט, אין אנו יכולים גם להשלים ולראות את המשלימים אתם ואת העוזרים להם כידידינו, ומכל שכן שאין אנו יכולים לראות בהם איזה שותפים בהתנגדותינו לאלילי הכפירה, כמ"ש בעזרא כאשר באו צרי יהודא וירושלים ובקשו להשתתף בבנין הבית, לא לכם ולנו לבנות בית לה' וכמו שלבסוף נתגלה האמת שכל כוונתם היתה רק להפר ולבטל את הבונים בחומה, וההסבר הוא גם פשוט כי לא יתכן להיות שיתוף בכוונה טובה שכל הרוצים באמת לבנות לבין אלה שכל כוונתם אינו אלא ההיפך להרוס ולנתוץ.

כאשר אנו מפרסמים את דבר האמת ואנו משמיעים את קול מחאתינו בעולם, אנו מדברים אל לב כל יהודי אשר מבקש האמת, ואנו מקוים כי סוף האמת לנצח, אנו נמצאים בין האומות כאלה המוכנים להקשיב לקול האמת, הם ישמעו את הקול הצלול והברור הזה שאין בו שום תערובת של מגמה אחרת שמקורה באינטרסים לאומניים מלחמתיים, כאשר דרישת הצדק התגבר בעולם אז ימצאו את הקול של היהודי האמיתי קולו של ישראל סבא קולו של ישראל הנאמן לה' ותוה"ק שאינו מהוקצע ומטופל לשום אינטרס אחר בעולם, קול האמת, שאינו משותף לשום מצע פוליטי, לשום תביעה מלחמתית, אלא להכרזת דבר האמת הצלול והברור שעם ישראל אין לו בגלותו שום אינטרס מלחמתי, כל ענינו אינו אלא לקיים את התורה והמצוה, אין לו צורך בלהחזקת שטחי קרקע ואין לו עסק בשום שלטון עלי ארץ, הוא רוצה לחיות תחת כל שלטון שהוא, הנותן לו אפשרות לחיות עפ"י צו התורה.

אך כאשר אנו מערבים את הקול שלנו עם קולות אחרים של העולם הפוליטי ומגמותיהם השונות אנו משמיטים בעצמינו את הקרקע שאנו עומדים עליה, הקול שלנו מתערב ומתבלבל בין המון הקולות המשונים וקול האמת אינו נשמע, ותהי האמת נעדרת.

התוצאה היא הפוכה, כאשר לב היהודי שוחר אמת רוצה לשמוע אותנו, הוא שומע את קולו של יאסר ערפאת, לב היהודי הרוצה לשמוע דבר האמת של שלומי אמוני ישראל, הוא שומע את קולו של הלבלר הליצן מידיעות הטומאה, ועי"ז הוא מתרחק מן האמת ונגלש לתהום השחיתות, הוא מתחיל להבין כי תביעתינו תואמות את תביעותיהם של הערבים ואירגוני הפלשטינאים וכאשר הם יבואו על סיפוקם וישביעו את רצונם על ידי איזה דרך פוליטית אזי גם לנו ירווח וגם אנו נפסיק את התנגדותינו.

למשל, אילו הסכימו הערבים להשאיר את הציונים בתוך גבולות המדינה של שנת תש"ח ולעשות שלום עמהם אז ישתקע גם קול ההתנגדות של נטורי קרתא, כי הלא האינטרס הוא אינטרס משותף ומה שטוב ויפה עבור הערבים הוא גם טוב לכל המתנגדי הציונות, ולאמיתו של דבר, לנטורי קרתא לא משנה כלל אם המדינה משתרע על כל מזרח התיכון או שהיא מצטמקת בתוך גבול כמה קילומטרים, עצם המציאות של "ישראל" מזויף המדבר ומייצג את שם ישראל בו בזמן שהוא מזויף מתוכו כי אין שום מציאות כזה של ישראל שאינו מקבל עליו עול מלכות שמים, ישראל בלי תורה ואמונה איננו ישראל ואינו נחשב לשום דבר לישראל, עצם מציאתו וקיומו של מפלצת כזו על אדמת ארץ הקודש עומד בסתירה ובניגוד גמור לכל מהותו של עם ישראל האמיתי, חייבים לעקר ולשרש אחר כל מין עבודה זרה, ומחויב כל איש מישראל לצאת למלחמה עליה, ויותר

מזה מצאנו במעשה דבני גד ובני ראובן כאשר בנו מזבח על הירדן שזו היתה עבירה פרטית לבנות מזבח מבלעדי מזבח ה' אלקינו, שכל ישראל נתקבצו לעלות למלחמה עליהם, עד שנתוודעו שלא במרד ובמעל אין שום פשרה בתורה הקדושה, וגם לא יתכן ההתעלמות מהם.

ואת האמת הזה של התורה אנו מחויבים לגלות ולפרסם לכל אחד מישראל, ואסור לנו לשנותו גם לפני האומות העולם, כאשר הגוים שואלים אותנו מה דינם של ישראלים כאלה כדמצינו בחז"ל כששלחו שני סרדיוטות ואמרו למדונו תורתכם, לא העלימו מהם את דין תוה"ק גם כשהי' בזה סכנה כי אין שום כח בעולם שיוכל להמיר את דין תוה"ק וכן אנו מוצאים אצל מרדכי הצדיק אשר לא קם ולא זע, כי הגיד להם אשר הוא יהודי ואסור לו להשתחוות לע"ז. ויה"ר שנזכה למחיית העמלק האמיתי ויהי ד' שלום.

סדר ומשמעת במחנינו

נדפס בהחומה - כסלו תשל"ה

כאשר התורה באה להמשיל את המצב העגום ביותר בכלל ישראל, מדמה אותה ל"צאן בלי רועה" גרוע יותר מזה אין, לכאורה לתבוע במחנינו "סדר ומשמעת" זהו תביעה של לוקסוס, אחרים גם יטענו שיש עדיפות ל"עולם של הפקר" אשר איש כל הישר בעיניו יעשה, מאחר שהנהגה כזו פוצחת פתחי אולם לכל מיני פעולות דרסטיות שגעוניות הולכים למרחוק ומחשבים את זה להישג גדול ונשגב, אבל כאשר נחשוב ונתבונן על כל היקף התוצאות הרי כי נהי' מוכרח לבוא למסקנא כי כל הדרכים הללו יצא שכרם בהפסדם, ובסופו של דבר יודעים מנגדינו ואורבי נפש היהדות החרדית לנצל את המצב של "שדה הפקר" זה לצורך דרכי השתלטותם וכפיפת קומתה של היהדות החרדית, הם יודעים כל פרצה בחומתנו וכל סדק משמש עבורם להכניס טריז בין הדבקים ואחר כך להשתלט על עולם הפירוד, כאותו נוסח הידוע "הפרד ומשול".

וזה המובן המליצי של החכם מכל האדם "טוב פת חרבה ושלוה בה מבית מלא זבחי ריב" כי אותו מפעל קטן אפילו הכי קטן ביותר, אם הסדר הטוב והמשמעת שולט בה, נועד הוא לשגשוג ופריחה ולהצלחה, ומאידך המפעל הכי גדול בעולם, אם אין שום רסן להנהיג שם סדר ומשמעת וכל אחד עושה בו כבתוך שלו כרצונו הפשוט, ימיו של מפעל כזה לא יאריך ימים, נידון הוא מלכתחילה לכליון חרוץ, כי מה שזה בונה זה סותר, והוא דומה לאותו דור ההפלגה אשר לא ידע איש שפת רעה ואין זה עונש על חסרון המאחד אלא תוצאה ישירה.

הנביא אומר "חבור עצבים אפרים הנח לו" ואמרו חז"ל שגם הרשעים שהיו עובדי ע"ז אם הם מאוחדים ומחוברים יחדיו המה ניצולים לשעה, כי כמו שהתוצאה של התפרדות מביאה כליון חרוץ בהכרח, כך ההתאחדות מביאה תוצאה הפוכה של התחזקות וקיום, על אחת כמה וכמה כאשר ההתאחדות וההידברות באה לשם שמים להחזקת תורה שיש בה סייעתא דשמיא באופן פלאי, בודאי שאין לך דבר גדול ותקיף מזה, וראשית חכמה צריכין לדעת שעולם הפירוד ועולם המאוחד הם שני הפכים שאינם באים כאחד בשום אופן, כשזה קם זה נופל, וכמשאחז"ל הפסוק "אמלאה החרבה" לא נתמלאה אלא מחורבנה של ירושלם.

תנועה זו הנקראת בשם נטורי קרתא אשר טפחו ורבו אותה שלומי אמוני ישראל החרדים לדבר והמקנאים קנאת ה"צ שתעמוד כתנועה רבתי לעומת השתלטות הציונית הכופרת והמורדת במלכות שמים, ושמטרתה זכה וברורה ללא שום חשבון חומרי זר, אלא כדי לקיים ולהשמיע קול מחאה לכבוד שמים כנגד המתפרצים בעם הבאים עליהם במחתרת להפוך את הקערה על פיה ושפחה כי תירש גבירתה, תנועה זו קודש היא למטרתה הנעלית ולרום קדושת מעלתה ומעמדה, ההכרח הבלעדי הוא ששמירת נקיון כפה וטהרת מטרתה תשאר על צד היותר מועיל באופן שלא תהא שום רבב על בגדה, כל מום לא יהיה בו, בבחינת ת"ח שצריך לשמור ולהזהר יותר מכל העם על נקיון מלבושו והופעתו אם לא כן עלול הוא להכשל בעון של "משניאי" ות"ח שנמצא רבב על בגדו חייב מיתה, כל כך למה, כי חסרון זהירות בנקיון בגדו שלא ימצא עליו רבב לא את עצמו בלבד הוא פוגע ומבזה, אלא את כבוד התורה ולומדיה שהוא נושא על שכמו, הופעתו מחייב משנה זהירות בפני הבריות.

אם אחד מאתנו מחליט על דעת עצמו בלבד להופיע בפני לבלרוני עתונות שחץ כדי לפרסם עצמו כדובר בשם נטורי קרתא בו בשעה שאף אחד לא הסמיך אותו לכך, האסון אינו כל כך גדול, הוא אמנם מנצל נקיות דעתם של אנשי נטורי קרתא הסולדים מכל מגע עם העולם השחץ של העתונות הקלוקלת ולבלריהם, אבל כאשר הוא מחליט על דעת עצמו לדבר דברים ולתחוב אף בעניני מדיניות הבין לאומי, שבכל נדנוד יש ויכול להגיע לדברים חמורים ביותר ועדינים ביותר, שזה ודאי אינו בסמכותו של אברך אחד להחליט על זה מתוך קלות דעת, בלבד שאותו לבלר ישיג את ה"פונטיקא" כדי לבדח את קוראי העתון, לעשות שמח על חשבונם של יהודים תמימים אשר בודאי לא עשו אותו שליח ציבור לדבר בשמם, אם צריך לעשות ולפעול כדי לערער את ההשתלטות הציונית על ארץ הקודש, אין זה צריך להעשות בדרך ובאופן כזה המשרת את שאיפתם של המשתלטים אשר להם בעצמם מסורה השליטה המלאה על העתונות והרדיו, ואשר הם בעצמם בלבד בכוחם לבחור את מה שכדאי להם ומה שנוח להם עבור הפוליטיקא בבחירת המיקום והעת הרצוי להם.

המגמה החדשה הזאת של שאיפת הפרסומת הזולה על עתוני השחץ הולידה יצור חדש של עסקנות מוזרה, נוסח חדש של פעילות, המתחיל מהזנב ולא מהראש, המעשים הנגררים אחרי התצרוכת של החדשות, מחדשי החדשות בעתוני הציונים אינם באים לספר את העובדות, אלא להיפך, בכוחם לייצר עובדות ו"פעולות" סנציונות, ע"י כל מי שמוכן להתמסר לשרותם, כך שדרך זה תועיל להם להשיג חומר למלא את טורי העתון, ממילא אין כל פלא שהרבה מן הפעולות האחרונות ראה קורא העתון עוד טרם ביצוע הפעולה, כי הלבלרונים מחדשי החדשות שנעשו בזמן האחרון גם מפעילי העסקנות יודעים בדיוק לפני הפתח שום פעולה או עסקנות, כל פרט ופרט מה שצריך להעשות.

באמת, לא היינו צריכים להרחיב את הדיבור על רעה חולה זו העומדת בריש כל מרעין בישין והיא היתה מאז ומקדם אם כל חטאת קסם מרי, מאז רבו העבדים

המשך בעמוד 40

ובמושב לצים לא ישב

ובכן, מה היתה כל ענינה של האסיפה? מה היו דיוניה? ומה היו תוצאותיה? מי אלו משתתפיה? ולמה הוזמנו בכלל ע"י מארגניה ומנהליה?

לאחר שנתחקה ונשרש אחר כל העובדות הללו, להבין ולחקור תכלית ומהות האסיפה והמסתעף הימנה, יובן לנכון גודל הפשע והחילול ש"ש הטמונה בהשתתפות יהודים באסיפה זו.

אסיפה זו הוזמנה ע"י ממשלת איראן אשר זה זמן רב עוסקת בהתלוצצות מהחורבן הנורא בה נספו 6 מליון מאחב"י הי"ד, משום הסיבה היחידה שהציונים השתמשו בה לתעמולתם בעת הקמת המדינה.

משרד החוץ של ממשלת איראן תיגמלה היטב את המשתתפים בהוצאות הביקור - ומתן שכרה בצידה, וביותר קיבלו את שכרם משלם קבוצת היהודים שהשתתפו, בכדי שכאשר גם יהודים חרדים ישתתפו באסיפת הכחשת השואה, כך קולה ישמע ויהדהד מסוף העולם ועד סופו, ע"י זה שיהודים אשר קרוביהם ויקיריהם עלו על המוקד הי"ד גם הם יתנו גושפנקא למכחישים.

מיותר לתאר את שנאתו התהומית של נשיא איראן ליהודים בכלל, אשר ניכרין בכל עת ובכל זמן בדרשותיו והטפותיו הנוראים, ולמרות שהוא מבטא את התנגדותו ושנאתו רק לציונות ומדינה, אשר מדכים את העם הערבי תחתיהם, אולם, ממהותו ניכר ע"י הצחוק והגיחוך אשר עושה תדיר מצרות ישראל ומזוועות הנאצי"ס, אשר שונא מושבע הוא לעם ישראל.

לפני כשנה הדפיס חד מעתוני מדינת דענמארק תמונות קאריקטארן בלעג והתלוצצות על הנביא האיסלאמי מוחמד אשר העלה את חרונם של כל האומות הערביות שזעמו ע"כ מאד, ואז, לא היה לו לנשיא איראן תשובה אחרת לענות ע"כ את עמי הנוצרים, רק ב"תמונות קאריקטארן" לצחוק ולהתל מהחורבן ומההשמדה היהודית. והגם שיהודים, ואפילו הציונים, לא היה להם שום שייכות לקאריקטארן של הנוצרים, ולא היו כלל חלק בסכסוך זה, למרות זאת התנקם בעולם הנוצרי בצחוק מצרות היהודים. (אגב, בשעתו נתגנה על כך ע"י מזכיר האומות המאוחדות יו-ען), ואטו כי רוכלא ניזיל להוכיח עוד על שנאתו העמוקה לעם ישראל.

ובכדי לאשר את הכחשותיו על החורבן וההשמדה, הזמין נשיא איראן את האסיפה לפני כחודש ויותר, והזמין בה את כל שונאי ישראל מכל העולם, כמו דעוויד דיוק מאמעריקא, ושאר מכחישי ההשמדה מענגלאד ומצרפת, אשר בעבור הכחשתם כבר נימקו בכלא בארצותיהם - אשר הכחשת השואה שם אסורה על פי חוקי מדינתם. ממשלת איראן הקימה בהאסיפה הזאת 'בימה מיוחדת' אשר כל שונאי ישראל יכלו שם באופן חופשי להשמיע את דעתם להכחיש ולהקטין את החורבן וההשמדה, באסיפה זו חולקה לכל המשתתפים מפה מאושוויץ, וטענתה בצידה כי זה בלתי מתקבל על הדעת אשר כ"כ הרבה אנשים נהרגו במקום צר וקטן זה.

ובמלה אחת: כל האסיפה היתה מושב לצים במלוא מובן המלה, שבה ישבו שונאי ישראל וצחקו וגיחכו מצרות ישראל.

וכאמור שבכדי שהאסיפה תתפרסם בעולם כראוי, ידעה ממשלת איראן לייבא מארה"ב ואיירופה את ה'סקופ' של האסיפה, הלא הם, ששת היהודים, שגם הם ישתתפו באסיפת המושב לצים, בהבינם כי זאת לבטח תמשוך את תשומת לבה של הפרעססע בעולם, כי תהא זאת ל"סענזאציא" גדולה שגם יהודים משתתפים באסיפת הכחשה, וזאת גם תכשיר את האסיפה בעיני העולם הנאור, כי מה יכול להיות יותר מיהודים המחווים דעתם על "פנטזיית" השואה.

אמנם יתכן שקבוצת היהודים הסכימה להשתתף בכוונה תחלה שעל ידי כך יוכלו לפרסם את התנגדותם הנחרצת למדינה הציונית, אולם לגודל הצער והבושה זה לא מה שקרה, ובמסגרת התנגדותם לציונות, המיטו חורבן נורא על כל ענין ההתנגדות לציונות, ונוצלו ע"י ממשלת איראן לפרסום דברי לעג וליצנות מצרות ישראל.

מזעזע לראות ולעיין בפרסומיהם של כלי החדשות ען. פי. אר. אשר דיווח ופירסם בשם אחד מדוברי הקבוצה, אשר רצה להסביר סיבת הכחשת השואה, ש"מקורו בא ממרירות, כי הציונים ניצלו את השואה לדיכוי עמים אחרים, ובעבור זה החלו אנשים לשאול שאלות על כל המעשה של שואה".

מבהיל עוד יותר הוא, מה שכלי הטעלוויז'ן הערבי "אל ג'זירה" מסר בשם אחד מהקבוצה - את מטרת ההשתתפות - כדלהלן: רב אחד מהקבוצה אמר שהוא הגיע להשתתף בכדי לשבור את המוסכמה (הטאבו) האוסרת להכחיש השואה שקיימת בכמה מארצות אייראפע, אשר ההכחשה שם היא עוון פלילי".

והעולה על כולנה, כאשר שמענו וראינו ציטוטים, שאחדים מהקבוצה התבטאו בהקטנת והכחשת השואה באופן איום ונורא, וכאשר האחד התבטא שכל השואה היתה ענין מנופח, התבטא חבירו שלמרות שהשואה אמת היא, אולם הציונים בתעמולתם הרחיבו את היקפה בגלל האינטרסים שלהם, וכפי המדווח בעתון "הסאנדי טיימס", התבטא אחד ואמר, שלמרות שרציחות השואה אמת הן, אולם כל הקדושים הנרצחים הי"ד נספו בעונם וחטאתם, עפ"ל. כהנה וכהנה הוסיפו דלטורין לזעזע ולהשמיץ את כלל ישראל לעיני כל הגוים.

ולדידן, איננו צריכים לכ"ז, כי אפילו אם כל הקבוצה היו מכריזים בבירור גמור שדברי המכחישים שקר גס הוא, והשואה כן היתה, הדבר עדיין אינו נותן שום הצדקה לעצם השתתפותם באסיפה, כי עצם ההשתפות במושב לצים היא עוון פלילי. יהודי אסור לו להשתתף במושב רשעים אפילו בחשבונות של הצלת נפשות, כמ"ש המהרש"א (ע"ז י"ח) על מאמרם ז"ל: "אשרי האיש אשר לא הלך בעצת רשעים, זה אברהם שלא הלך בעצת דור הפלגה, ובדרך חטאים לא עמד, שלא עמד במעמד סדום". וכוונת דבריו הוא שלא הצטרף עם אנשי סדום אפי' כאשר כן היה ראוי להצטרף אתם במלחמה של מלכי סדום עם ארבעת המלכים כדי להציל את לוט, למרות כן לא הצטרף אליהם אברהם אבינו כי אנשים חטאים היו, ועם רשעים ההתחברות אסורה אפילו להצלת נפשות.

ומבואר בספה"ק ויואל משה (הקדמה דף ט"ו) שגם זה הפי' בהמשך הכתוב "אשר לא הלך בעצת רשעים ...ובמושב לצים לא ישב", שאברהם אבינו מעולם לא הצטרף אתם, אפילו במטרה לפעול מבפנים, כי זה שהצדיק עומד במקום אחד עם רשע, מביא נזק לעולם להימשך אחרי רשעים. כמבואר בדברי המהרש"א עיי"ש.

עצם השתתפותם של יהודים באסיפה כעין זו נתנה את ההכשר המלא לרשעי ורעות הרשעים, מכחישי החורבן וההשמדה. ובפרט שהעיתונות העולמית הדפיסה את התמונות כאשר קבוצה זו מתנשקת ומתחבקת עם נשיא איראן ועם שונאי ישראל אחרים, כמו דעוויד דיוק אשר צוחק ומחייך בלבביות אתם, וכפתגם האומר שתמונה אחת שווה יותר מאלף מילים, הכריזו התמונות המשונות הללו זעם ותדהמה בכל העולם. ונתנה ללב רבים מאוה"ע את הידיעה שיהודים אנטי-ציונים תומכים במשנתם של מכחישי החורבן, המופרכת גם בכל עמי הגויים, ובחלק ממדינותיהם הוא בלתי חוקי בעליל.

השתתפות היהודים באסיפה מתועבת זו, פתחה שוב את פצעיהם השותתות עדיין דם של זקני שארית הפליטה, אותם אלפים האודים המוצלים מאש לאוויו"ט שנשארו מהחורבן הנורא אשר במו עיניהם ראו את כל הרציחות המזוויעות, כאשר נרצחו הוריהם ומשפחתם ויקיריהם למול עיניהם, והם עצמם סבלו מהנאצי'ס שבעה מדורי גיהנום. האסיפה והמשתתפים בה העלו בהם זכרונות קשים ומרים מאותם הימים בעמק הבכא, והביאה וגרמה להם שוב לילות חשוכים של בכיות נוראות. ואם לא הספיקו להם יסורי הגוף הנוראיים שסבלו מהנאצי'ס במלחמה, באו אלו והגדישו את סאתם, בכדי שיסבלו כעת גם יסורי הנפש מהכחשת צרותיהם ע"י שונאי ישראל.

והעולה על כולנה, שהשתתפותם זו הצליחה בעוה"ר להשמיץ ולהכפיש את שמה של היהדות החרדית הנאמנה הלוחמת נגד הציונות, כי אלו ייצרו תמונה מזוייפת כאילו אנטי-ציונות הולכת בשותפות עם הכחשת השואה והתחברות לכל שונאי ישראל הפראים מכל קצווי תבל. ובזה נתנו חיזוק למלשינים שיהא להם מענה בפה להלשין על האמונה הטהורה נגד המדינה הציונית, כדברי קדשו של מרן רביה"ק מסאטמאר זי"ע בס"ג פרשת נשא תשכ"ז שעל זה אנו מתכוונים בתפלת "ולמלשינים אל תהי תקוה".

ולאמיתו של דבר, ידענו את דברי חז"ל הקדושים (ע"ז יח.) עה"פ אשרי האיש אשרי לא הלך בעצת רשעים ובדרך חטאים לא עמד ובמושב לצים לא ישב, "שאם הלך סופו לעמוד, ואם עמד סופו לישב, ואם ישב סופו ללוץ". וזה כבר כמה שנים שקבוצה זו והנלווים אליהם אימצו לעצמם דרך חדש אשר לא שערום אבותינו למלחמה בציונות, ע"י התחברות לרשעים ולרוצחים ועמידה בשער ברחובות הגויים להפגין נגד מדינת הציונים על גודל רציחותיהם נגד הערביים, ועד כדי שנעשו ממש לפרקליטי ומליצי הערביים, ולפעמים גם מניפים שלטים "שהאיסלאם הוא אמונה של שלום", וגם בזמן שהערביים הורגים וטובחים ושופכים דם ישראל, גם אז מפגינים הם יהודים אלה על כך ש"דם פאלסטינער אינו הפקר", וכך הלכו ונתעלו בשגעונם, עד אשר הגיעו בשב"ק מעוטפים בטליתותיהם - וזרי פרחים בידם - לפאריז בכדי להתפלל לרפואתו ולברך את ראש הרוצחים יאסר עראפאט שפרפר בין מות לחיים, וכבוד גדול עשו לו במותו, כאשר אחדים מביניהם אף השתתפו במעמד "קבורתו"... ו"הקמת מציבה"...

וכשמתבוננים בדרכיהם רואים אנו במוחש את דברי חז"ל המתקיימים במילואם "אם הלך סופו לעמוד, ואם עמד סופו לישב, ואם ישב סופו ללוץ", וכך הגיעו לאן שהגיעו והשתתפו במושב לצים של שונאי ישראל מובהקים, והסכימו בדעותיהם להכחיש ולהקטין את צרות ישראל הנוראים בחורבן ההשמדה.

שלמה המלך ע"ה הורה לנו (שה"ש) "אם לא תדעי לך היפה בנשים צאי לך בעקבי הצאן ורעי את גדיותיך על משכנות הרועים", וכדברי רש"י שם, אם לא תדעי לך איכה תרעי ותנצלי מיד המציקים לך וכו', התבוננו בדרכי אבותיך ראשונים שקיבלו תורתי ושמרו משמרתי ומצותי, ולכו בדרכיהם. והא לנו ראיה מוכחת כי כאשר אינם מתבוננים בדרכי ראשונים, וממציאים מדעתם דרכים חדשים מעוקמים, אזי מתדרדרים לעבר פי פחת, וסוטים לגמרי מדרך המסורה עד אשר שוכחים ומשכיחים את עיקר המלחמה במשנאי ה' ותורתו הק'.

נשא לבבינו אל כפים, אל אבינו שבשמים, שנזכה תדיר אשר שם שמים יתקדש ויתאהב על ידינו, אמן.

תאלמנה שפתי שקר

אל מול מסכת ומסע השקרים של "מבקשי האמת" ומוציאי לאור צייטונג "האמת", לסלף ולשקר ולהסתיר מעיני הציבור את מעלליהם ותעלוליהם, ומעמידים פני תם כי רק המטרה של הצלת נפשות בראש מעיינם, וכי רק פעולה זו הם עושים ופועלים בהתחברותם אל הערביים, הם רק מדברים שם על "הצלת ישראל", הם רק פועלים למעט את השנאה ולהציל את היהודים מסכנת הרציחות המאיימות עליהם.

נעתיק כאן בקצרה כמה ביטויים שהשמיע אחד מאנשי הקבוצה שלהם ומראשי המדברים אצלם, בהפגנה של הערביים בבערלין, כנגד הממשלה הגרמנית התומכת במדינת הציונים, שהשמיע - בריש גלי לעיני כל העולם ללא שום בושה - בעיצומו של יום השבת קודש אל תוך כל המגביר - קול, ר"ל, ביטויים קשים ומסמרות שער.

הדברים המלאים פורסמו בכל העיתונות העולמית ברחבי תבל

ירא הקהל וישפוט!

(למרות הדברים והביטויים החמורים שלכאורה אסור היה להעלותן על הכתב, אמרנו להעתיקם מכיון שמטורפים אלו ממשיכים במסע השקר שלהם, ע"כ אמרנו להציגם בפני הציבור, ואולי יהא בכך כדי לפקוח עיני עוורים ולהצילם מפח יוקשים)

- בתוך נאמן ובן ברית שנים רבות של האסלאם...

(4:59) להגנה על הנביא הקדוש מוחמד...

- אני נמצא כאן במסגרת החג הקדוש רמאדאן...

- גם בתור חבר שנים ארוכות של העם הגרמני...

- המשטר הציוני מתכנן... להשמיד את האוכלוסייה הפלסטינית, כן, גם את העמים שסביבותיו...

- לעמים במזרח התיכון לא ניתנה אפילו האפשרות הקטנה ביותר להגנה עצמית...

- הנביא הקדוש מוחמד...

- אין בכוונתי בשום אופן לדון או אפילו לתקוף את העבר הגרמני...

- אבל הציונים... בגלל שהיה בעבר רצח של חסרי ישע, חייבים להמשיך ברצח חסרי ישע...

- גרמניה היתה ועודנה בעלת הברית הקרובה ביותר של מדיניות המלחמות של הציונים, והיא בעצם ללא בושה השורש העיקרי למדיניות הזאת...

- אילו היתה ברלין רוצה לכפר על עבר, היה עליה להגן על האוכלוסייה הנרדפת ביותר עלי אדמות - על הפלסטינים והאסלאמיים..

- במקום לתמוך במלחמה ולספק צוללות בעלי ראש נפץ גרעיני לישראל, אשר בהם ישתמשו ללא ספק נגד העולם האסלאמי...

- ...ולשמש להריסת מסגד אל אקצה באל קודס...

- כרב ראשי של היהודים האנטי ציוניים באוסטריה, וכידיד אמת של העם הגרמני...

- אני רוצה להבטיח שאין כל דעה קדומה של האסלאמיים נגד העם הגרמני... ולא נשקפת כל סכנה מצדם. להיפך, הם ילמדו את העם הגרמני את האמונה הדתית. לעומת זאת, הסכנה האמיתית לגרמניה נשקפת מהציונים...

- אנו מבטיחים למיליארד המוסלמים שנלחם עד טיפת הדם האחרונה להחזיר את שש מיליון הפלסטינים - לא רק למולדתם, אלא גם לבתיהם. ובעיקר לשחרר את ירושלים מעול הציונים, שכולכם תוכלו לצעוד בגאווה אל מסגד אל אקצה...

- לסיום אני יוצא בקריאה אל ממשלת גרמניה, להפסיק מיד באספקת צוללות המצוידות בנשק גרעיני לישראל, להפסיק את הרדיפה אחרי המאמינים המוסלמים והכפשת הנביא הקדוש מוחמד...

לא תהא תורה שלימה שלנו כשיחה בטלה שלכם?

ס'איז פאַראַן אַ צייט ווען מ'מוז איבער'חזר'ן מיטן עולם, פשוט'ע און קלאָרע זאַכן. וואָס מיט אַ קורצע צייט צוריק וואָלט גאָרנישט אויסגעפעלט וועגן דעם צו רעדן.

אין אַזאַ סיטואַציע געפינען מיר זיך יעצט, ווען ס'איז אונטערגעוואַקסן אַ יונגער דור, וועלכער איז "גרין" אין די אַלע יסודות פון די השקפה ברורה, וואָס ס'האָבן אַראָפּגעשטעלט גדולי ישראל אין פריערדיגן דור, ובראשם אביר הרועים רבן של ישראל מרן הקוה"ט בעל ויואל משה זי"ע.

דער שר צבא ד' האָט מברר געווען און קלאָר געשטעלט די הלכות פסוקות געבויעט אויף ש"ס און פוסקים אין אַלע ענינים וואָס איז נוגע צו די שלש שבועות, ישוב א"י, און אַלע אַנדערע ענינים. דער יסודות'דיגער בירור הלכה געצילט צו באַלייכטן די אויגן פון אידן שומרי תורה ומצוות, און זיי פאָרשטעלן די שטעלונג פון די תורה, און צוזאַמענהאַנג מיט די ציוניסטישע באַוועגונג, און די מדינה הציונית וואָס האָט נאָכגעפאָלגט.

דעם בירור הלכה האָט רביה"ק זי"ע געשריבן אין דעם הייליגן ספר ויואל משה וואָס איז אַ הלכה ספר, מיט אַ בירור נפלא פון ראשונים ואחרונים, אין אַלע ענינים וועלכע זענען געווען "על הפרק" ביי די גרינדונג פון די מלכות המינות.

דאָס ספר איז אָנגענומען געוואָרן בכל תפוצות ישראל, אומעטום וואו ס'געפינען זיך אידן וואָס ווילען וויסן דעם אמת, אַלס אַ שולחן ערוך אין די ענינים, און דערמיט זענען אָפּגעראַטעוועט געוואָרן פילע טויזנטער אידן מיט זייערע משפחות פון שטראָם פון מינות, וואָס די מדינה הציונית האָט פאַרשפּרייט איבער די אידישע וועלט.

דער רבי זי"ע האָט געזאָגט ביי איינע פון זיינע דרשות אין ארץ ישראל, אין די אָנהייב יאָרן, ווען ער איז אַרויסגעקומען מיטן איסור נורא קעגן אַנטייל נעמען אין די בחירות הטמאות צו די כנסת המינים. אַז הונדערטער נעכט האָט ער זיך געפּלאָגט אַרויסצוקומען מיטן ריכטיגן בירור איבער די פראַגע, און נאָר בזכות אבותיו ורבותיו הק' איז אים בייגעשטאַנען אַרויסצוקומען מיטן אמת'ן דעת תורה, צו אסר'ן די בחירות. אין דער זעלבער צייט האָט רבינו הקוה"ט זי"ע געפירט אַ מלחמת חרמה קעגן דעם שלטון הכופרים אין ארץ ישראל, און זייענדיג דער גענעראַל מלומד מלחמה, איז ער געשטאַנען אין שפּיץ פון די מערכות, און אַליין אָנגעפירט און דורכגעטאָן אַלע איינצלהייטן, און געשאַפן די סטראַטעגיע וואָס ער האָט מיט זיין חכמת אלקים, און דעת תורה, צוזאַם מיט קבלת און מסורת אבות, אויסגעאַרבעט די דרכי המלחמה. פילע שעה'ן טעג און נעכט, האָט רביה"ק זי"ע אַוועקגעגעבן פון זיין הייליגע צייט, דורכצוגיין און איבערטראַכטן יעדן מהלך, יעדן פרט און פרט.

דער רבי זי"ע איז געווען דער גרויסער און געוואַלדיגער קנאי, וואָס האָט געווייטאָגט יעדע מינוט דעם ווייטאָג און צער פון די שכינה הקדושה, וואָס איז פאַרטריבן געוואָרן פון הייליגן לאַנד, און די כופרים האָבן איר גע'ירש'נט.

אין דער זעלבער צייט איז ער געווען דער חכם הרזים, וואָס האָט דורכגענומען אַלעס לעומקה ולרחבה, און פאַרשטאַנען אַלע פינסטערע פּלענער פון די ראַפינירטע רשעים, וועלכע האָבן פּרובירט צו פאַרדעקן זייער רשעות אונטער אַ צודעק פון פרומקייט.

דער גרעסטער ווייטאָג איז געווען אַז אויך שומרי תורה ומצוות האָבן זיך צוגעשטעלט צו די מלכות המינות, און אַזוי ווי רבינו הק' זי"ע רופט זיי אָן אין ויואל משה האָבן געשאַפן אַ בריק אַריבערצופירן ערליכע תמימות'דיגע אומוויסענדע אַריבער די בריק צו די ציונים.

און די פאַסטקע וואָס די ציונים האָבן אונטערגעשטעלט זענען אַריינגעפאַלן גדולים וטובים, וועלכע זענען נישט געווען באַהאַוועט אין די דרכי המלחמה, און געוואָרן אַריינגעצויגן דורך די פּאָליטיקאַנטן פון די רעליגיעזע פּאַרטייען. ס'איז אומבאַשרייבלעך דער טיפער ווייטאָג, איבער קרייזן, חסידות'ער, און גדולי תורה ויראה, וועלכע זענען אַלעמאָל געווען די גרויסע לוחמים קעגן ציונות, און יעצט נאָכן אויפקום פון די מדינה האָבן זיי זיך געבראָכן, און אַריינגעפאַלן אין די נעץ פון די פּאַרטייען.

נישט דאָ איז דאָס פּלאַץ פאָרצושטעלן, ווי אַזוי ס'האָט אויסגעקוקט אין די ערשטע יאָרן נאָך די הקמת המדינה. דער רבי זי"ע איז געווען אין די בחינה פון אני נותרתי... לד' לבדי. אין די מכתבים דברי יואל זעט מען ווי דער רבי זי"ע שרייט אַרויס פון טיפן האַרץ, אַז ס'איז ממש נישטאָ צו וועמען צו רעדן.

די עלטערע תלמידים געדענקן נאָך גוט, ווי אַזוי ס'האָט אויסגעקוקט נאָכדעם וואָס רביה"ק זי"ע האָט געהאַלטן די באַרימטע דרשות אין ארץ ישראל אין יאָר תשט"ו. ווי ער איז אַרויסגעקומען מיטן האַרבן איסור צו גיין צו די בחירות. ס'טיז אַנטשטאַנען אַ מהומה, אַ טומעל אַקעגן סאַטמאַר. ס'איז געווען אַ העץ צווישן אידן שומרי תורה ומצוות, ס'האָט אויסגעקוקט אַז ס'איז עק וועלט.

אויך פינף יאָר שפּעטער, ווען רבינו הקוה"ט זי"ע האָט געדרוקט דעם ערשטן באַנד פון ספה"ק ויואל משה אין יאָר תש"כ שרייבט רביה"ק אין די הקדמה וועגן דעם מורא'דיגן שטראָם פון מינות מיט וואָס די ציונים פאַרפלייצן די מוחות פון כלל ישראל. און ס'איז זייער שווער אַריינצוברענגען ריינע אמונה אין די הערצער פון די פאַרכאַפּטע אין די נעץ פון ציונות. און רביה"ק דריקט זיך אויס: האָפענטליך וועלן זיך געפונען מענטשן וואָס וועלן האָבן נוצן פון מיינע רייד... און דער רבי שרייבט בזה הלשון "ואם יעלה בידי להוציא מהמבוכה הרעה הזאת אפילו אחד מישראל הכל כדאי" אויב וועט מיר געלונגען אַרויסצוציען פון די שלעכטע צעמישעניש אפילו איין איד איז מיר אַלעס כדאי.

לאָמיר זיך פאָרשטעלן, דער רבי זי"ע רבן של ישראל, האָט געהאַט די אויפגאַבע אויפצובויען דעם חרוב געוואָרענעם כלל ישראל, אַהערצושטעלן מוסדות התורה, אַ כלל ישראל, בתי מדרשות איבער די גאַנצע וועלט. ער האָט אָנגעפירט זיין הייליגע עבודה, מרביץ געווען תורה און קדושה פאַר טויזנטער תלמידים, און פון די הייליגע צייט האָט ער אַראָפּגענומען דריי יאָר מחבר צו זיין דעם הייליגן ספר ויואל משה. גאַנצע נעכט איז ער געזעסן און געשריבן דעם ספר, טיילמאָל האָט שרייבן איין שורה געדויערט פילע שעות. זיינע משמשים בקודש דערציילן ווי זיין פּנים האָט געפלאַמט. ער האָט זיך געדרייט אַרויף און אַראָפּ, אָנגעהויפענט ספרים אויפ'ן טיש. געשריבן אַ זאַץ אָדער צוויי, און טיילמאָל אויסגעשטראָכן און איבערגעשריבן אַ לשון, און אַלעס איז אים כדאי געווען כדי צו ראַטעווען איין איד פון ציוניזם. אַרויסצושלעפּן איין נפש פון די פאַלשע רעיונות וואָס האָבן פאַר'סמ'ט די מוחות. און אַזוי האָט דער רבי זי"ע געפירט די מערכה קעגן די מלכות המינות, יעדער שריט איז דורכגענומען געוואָרן מיט זיין הייליגן דעת תורה, מיט געוואַלדיג התבוננות. אפילו אַזעלכע לכאורה מינדערוויכטיגע זאַכן, וויאַזוי און ווען מ'זאָל קלעבן צעטלעך קעגן די מדינה. צי מ'זאָל שיקן בחורים, אינגעלייט, און נאָך פיל קלענערע פּרטים אַלעס איז באַהאַנדלט געוואָרן מיט געוואַלדיגן עיון פון דעם גענעראַל מלומד מלחמה במערכות אלקים חיים.

און רבינו הקוה"ט זי"ע שרייבט ווייטער אין די זעלבע הקדמה: די מדינה הציונית איז דער מקור פון די טומאה ארורה, פון מינות וכפירה ר"ל. וועלכע האָט אָפּגע'שמד'ט פילע הונדערטער טויזנטער אידן. יעצט אויב וועלן מיר זיי פאַרשווייגן און נישט זאָגן דעם אמת וועט ח"ו פאַרגעסן ווערן דער דרך האמת פונ'ם דור. און אפי' ווען ס'וועט קומען אַן עת רצון פון השי"ת און דער שטורעם פון ציוניזם וועט אָפּגעשטילט ווערן. ווער וועט דעמאָלט לערנען מיט אידן די יסודות פונ'ם דרך האמת און עיקרי האמונה און די תורה הקדושה. דערפאַר שרייבט דער רבי, ליגט אויף אונז אַ גרויסע אחריות צו שרייען אָפן פאַר אַלע אידן קעגן די פאַרשפּרייטע טומאה פון ציונות האָפענטליך וועלן זיין פילע מענטשן, וואָס כאָטש יעצט וועט זיי גאָרנישט נוצן, אָבער ס'וועט קומען אַ צייט עס וועלן זיך עפענען אידישע הערצער און ס'וועלן אָנקומען צו זייערע אויערן די קולות המצלצלים פון די וועגן פון די ראשונים.

"אחריות גדול ועצום מוטל עלינו לצעוק ככרוכיא גלוי לכל ישראל נגד הטומאה העמוקה, ותקותינו שימצאו הרבה אנשים שאף אם עכשיו לא יועיל להם מאומה, מכל מקום לאו כל הזמנים שוות, ויבא עוד זמן שיפתחו איזה לבבות בני ישראל ויפקחו עיניהם ויגיעו לאזניהם הקולות המצלצלים מדרך הראשונים, שבקשו אמת ואמונה כראי.

משא"כ אם ח"ו הקולות יחדלון, ואין אומר ואין דברים בכל גבולי ישראל ח"ו אבדה כל תקוה".

פון דעם אַלעם איז קלאָר ווי דער טאָג אַז רביה"ק זי"ע וועלכער האָט אַריינגעברענגט אין אָרעמען דור, די יסודות האמונה, און געבויט דעם כח פון די מאמינים בד' ובתורתו הק', האָט געשטרעבט און געהאָפט צו ראַטעווען וואָס מער אידן פון די כפירה נוראה. און נישט בלויז אידן וואָס זענען נאָכנישט פאַרכאַפּט געוואָרן נאָר אויך פון די וואָס זייערע מוחות זענען פאַרטעמפּט צוליב דעם שטראָם פון ציוניזם, וועלן זיך נאָך אַמאָל אומקערן צום דרך האמת.

און פונקט ווי רבינו הקוה"ט זי"ע האָט געקעמפט קעגן ציוניזם, ווייל זיי פאַרפירן כלל ישראל, האָט ער אַכטונג געגעבן אַז די מערכות זאָלן זיין אויסגעהאַלטן, דאָס קנאות זאָל זיין אויסגערעכנט, יעדער שריט זאָל זיין תורה'דיג, מיט פעסטע יסודות מן המושכל, מן הכתוב ומן המקובל.

אויף די "קנאים" וועלכע טוען אומפאַראַנטוואָרטליכע שריט, איז רביה"ק זי"ע געווען אויפגעברויזט ביז גאָר, ווייל זיי מאַכן חרוב פונקט אַזויפיל ווי די ציונים זעלבסט.

דורך ווילדע, אומבאַרעכנטע שריט וואָס ווערן נישט אַקצעפטירט ביי נאָרמאַלע מענטשן שטויסט מען אַוועק פיל אויפריכטיגע רעכט דענקענדע אידן, וואָס ווילן וויסן און פאַרשטיין, זענען אָפן צו הערן, אָבער פאַרנעמען נישט די וואַנזיניגע מעשים.

און דאָס איז געזאָגט נישט בלויז ווען די פעולות זענען באמת נישט ריכטיג, נאָר אפילו ווען די וועלכע טוען דאָס טוען אַ פעולה וואָס טעאָרעטיש איז דאָס אויסגעהאַלטן, די ציוניסטן פאַרדינען ערליך אַזאַ מחאה. אָבער ווייל ס'איז אין מענטשענס אויגן צו שאַרף, צו ווילד, איז דאָס אַ הירוס אַ פאַרברעך.

מיר וועלן ברענגען אַ מעשה וועלכע וועט דינען ווי אַ מוסטער וואָס מיר האָבן געהערט פון איינעם פון די באַרימטע לוחמים אין ירושלים, אַ איד וואָס שטייט אין שפּיץ פון די מערכות און איז איינער פון די שרידים אשר ד' קורא, וואָס קעמפט בכל נפש אַקעגן די מלכות המינות. דער איד הרה"ג ר' י.ב.ר. איז געווען גאָר נאָנט צום לעגענדאַרן לוחם מלחמות ד' הרב הצדיק רבי עמרם בלויא זצלה"ה מנהיג פון נטורי קרתא.

דערציילט דער מקורב וואָס בדידיה הווה עובדא, ווען ס'איז אָנגעקומען נאָנט צו די 25'טע חגא ה' אייר, און די ציונים האָבן זיך געגרייט צו אַ גרויסן טראַסק, צו פייערן אַ האַלבן יובל פון זייער מדינה הטמאה. האָט רבי עמרם זצ"ל צוגעגרייט אַ גרעסערע מחאה, מער ווי אין אַנדערע יאָרן, אויפ'ן 25'טן יום המר והנמהר ה' אייר, זה לעומת זה.

רבי עמרם האָט געבעטן דעם מקורב הנ"ל, צו צוגרייטן אַ נוסח פון אַ קורצן אויפשריפט אויף די טאָוולען וועלכע מ'וועט טראָגן אויף די גאַס, אויסצודריקן דעם ווייטאָג קעגן די מלכות המינות. איז דער מקורב צוריק געקומען צו רבי עמרם מיט אַ פאָרשלאַג מ'זאָל אויפשרייבן די ווערטער "עד מתי רשעים ד' עד מתי רשעים יעלוזו". האָט רבי עמרם געזאָגט: ניין! ס'געפעלט מיר נישט דער נוסח. איז דאָרט געשטאַנען איינער וואָס האָט געמוטשעט ר' עמרם, פאַרוואָס איז דער נוסח נישט גוט? פאַרוואָס וואַרפט ער אָפּ דעם פאָרשלאַג, ר' עמרם זצ"ל האָט זיך אויסגעדרייט צו מיר — דערציילט דער מקורב — און געזאָגט: כ'וויל קיינעם נישט אויפרעגן. אויב מ'רעגט אויף קען ער שוין נישט דערהערן אַ ריכטיג וואָרט. מ'מעג אַזויפיל זאָגן אַז זיי זענען נישט עם ישראל. זיי פאַרטרעטן נישט דאָס אידישע פאָלק, ווייל זיי זענען עוקרי הדת.

אָט דאָס איז געווען דער בליק פון ראש הקנאים אין ירושלים רבי עמרם בלויא זצ"ל. אַרויסזאָגן דעם אמת, אָבער קיינעם נישט דערצערענען, ווייל ער וועט מער נישט הערן דעם אמת.

* * *

אין ספה"ק ויואל משה איז רבינו הקוה"ט זי"ע מברר דעם חיוב פון אַרויסגיין אין די גאַסן אין חוץ לארץ און שרייען געוואַלד קעגן די גזירות פון עקירת הדת אין מדינת ישראל. דער רבי איז מבאר דעם ציל פון די מחאות. איינס, ווייל די ציונים האָבן נאָך אַביסל מורא פון די אידישע וועלט אין חוץ לארץ. ערשטענס, צוליב די ריזיגע שנאָר אַקציעס וואָס זיי פירן אָן ביי (אַמריקאַנער) אידן, און אויך שעמען זיי זיך אַביסל פון די גויים, אויב איז פאַראַן אַ כח פון אידן שומרי תורה וועלכע זענען קעגן זיי.

און דער רבי שרייבט אַז "כשיש צעקה ומחאה בחוץ נגד זה עד ששומעין גם האומות שעדיין יש בישראל שומרי תורה ומצוות שנותנים נפשם על התוה"ק וכו' זה להם לבושה וכו', או אפשר גם מחמת היזק ממון. כי חלק גדול מהנותנים למגבית הממון מושפעים מדעת האומות ועושה עליהם רושם הפרסום הזה, ואין ספק שיש לחשוב אפשרות שיהיה אולי קצת תועלת במחאות כאלה. שימנעו עכ"פ לפעמים מלהרבות כ"כ בגזירות של הפרת הדת, שהחיוב למסור נפשו על זה" (ויוא"מ חלק א' עמוד קכ"ו). יעצט לאָמיר זען, וואָס פאַר אַ פנים באַקומען די ערליכע אידן, די צענדליגער טויזנטער שלומי אמוני ישראל, נאָך אַזאַ מעשה נבלה, וואָס איז אָפּגעטאָן געוואָרן דורך געציילטע אומפאַראַנטוואָרטליכע יחידים אין אירעאַן. מיר וועלן צוריק קומען צו די איינצלהייטן אין גאַנג פון דעם מאמר, אי"ה.

אָבער איינס איז קלאָר, זיי האָבן פאַרשוואַרצט דאָס פנים פונעם גאַנצן צבור. ווייל זיי שטעלן זיך פאָר אַלס שלוחים פון דעם צבור. און די גאַנצע ציוויליזירטע וועלט, קוקט אָן דעם ריזיגן צבור ווי משוגעים ממש. קיין גוי פאַרנעמט נישט אַזוינס אַז אידן זאָלן אַנטייל נעמען אין אַ קאָנפערענץ פון די "האָלאָקאָוסט לייקענער". אָפּגעזען פון וואָס פאַר אַ סטעיטמענטס זיי האָבן דאָרט געגעבן. וואָס דאָס איז אַ פרשה פאַר זיך, איז בלויז דאָס אַהין פאָרן צווישן די וויסטע שונאי ישראל פון פאַרשידענע לענדער, רופט אַרויס עקל און גרויל ביי גויים, און להבדיל ביי אידן. קיין שום אויפקלערונגען וועלן נישט העלפן צו פאַרמינערן דעם "גועל נפש" וואָס דאָס רופט אַרויס. און דאָס איז אַזוי ווי די גאונים הצדיקים בית דין צדק דקהל יטב לב שליט"א שרייבן אַ "חילול שם שמים איום ונורא מסוף העולם ועד סופו".

ווי אַזוי מעסטן אָפּ די אומות העולם אידן וואָס זייערע עלטערן און זיידעס זענען אומגעקומען אין אוישוויץ, ווען זיי שטעלן זיך צו צו שונאי ישראל פינסטערע אַנטיסעמיטן, זאָלן די אַרגומענטן זיין וואָס זיי זאָלן נישט זיין.

ווי אַזוי קוקן אָן די אַלעאירטע מדינות וואָס הונדערטער טויזנטער פון זייערע סאָלדאַטן זענען געפאַלן ביים קאַמף קעגן נאַצי דייטשלאַנד, ווען די קרבנות זעלבסט טוען ריינוואַשן די אַרכימערדער.

לאָמיר צוריקגיין צום צווייטן טייל וואָס רביה"ק איז מבאר אין ויואל משה (שם עמוד קכ"ו סי' קי"ד). דער רבי שרייבט אויסער דעם נוצן פון די מחאות אָפּצוהאַלטן פון גזירות עקירת הדת, איז דער בלויזער פרסום פון די מחאות אַ גרויסער קידוש השם, וזה לשונו הק': חיוב עצום להודיע להאומות שעדיין יש תורה בישראל ויש שומרי תורה ומצוות בישראל, שזועקים נגד הפרת הדת בכל לב ונפש. ס'איז אַ געוואַלדיגע פליכט צו וויסן צו טאָן די פעלקער אַז ס'איז נאָך אַלץ פאַראַן תורה ביי אידן, און ס'זענען פאַראַן ערליכע אידן וועלכע שרייען קעגן די וואָס רייסן אויס אידישקייט, מיטן גאַנצן האַרץ און נשמה.

אדרבה, זאָגט איר וואָס פאַר אַ רושם מאַכט שוין אַ מחאה ווען מ'סטעמפּלט אָפּ די טויזנטער שומרי תורה ומצוות אַלס אַבנאָרמאַלע, פאַררוקטע מענטשן. אין קורצן: די ווילדע מטורפים'דיגע שריט פון די 6 אינדיווידועלע האָט פאַרשוואַרצט דאָס פנים פון יעדן ערליכן איד, וועלכער איז אַ קעגנער צו די מדינה הציונית, און געדראָעט צו פאַרשטיקן יעדן קול מחאה קעגן די מדינה הציונית.

נישט בלויז האָט אַ מחאה נישט קיין ווערט. און די ציונים לאַכן זיך אויס, ווען זיי קענען אָנווייזן, אָט די זענען די זעלבע משוגעים וואָס גייען קיין אירעאַן צום "מכחישי השואה" קאָנפערענץ, נאָר דאָס קען ווירקן פונקט פאַרקערט. אויב וועט מען אידענטיפיצירן אידן שומרי תורה ומצוות מיט דעם קרייז וועלן זיי האָבן אַ תירוץ, זיי נאָכמער צו רודפ'ן און נאָכמער צו פייניגן. סיי ווייל זייער שוץ און חו"ל איז מער נישט עפעקטיוו און סיי ווייל ווער וועט זיך קימערן מיט אַזעלכע ווילדע ברואים וועלכע זענען אינם מן הישוב ס'איז ר"ל אַ סכנה פון הותר דמם. און די פראַגע וואָס בויערט און לעכערט! ווער האָט מתיר געווען די זעקס וואַנזיניגע יחידים, צו פאַרשוואַרצן דאָס יהדות החרדית אין די גאַנצע וועלט, און דערמיט איינשטעלן אין סכנה, פיזישע און רוחניות'דיגע צוגלייך די פילע טויזנטער אידן אין אה"ק, וועלכע קעמפן מיט די מלכות המינות, און זייער רוקנביין, ליין דאָס וועלט אידנטום איז ווי פאַראַליזירט, און אוממעכטיג צוליב דעם חילול ד' נורא פון די געציילטע יחידים. צי גלייבן נישט די "גרויסע קנאים" אַז די ציונים זענען מסוגל אויף שפיכות דמים? האָבן די רשעים ישראל ימש"ו דען נישט גע'הרג'עט הקדוש ר' פנחס סעגאלאוו הי"ד. הקדוש רבי יעקב זשאראפי הי"ד (פון די תימנ'ער רבנים) און ערשט לעצטנס האָט אַ בריון גע'הרג'עט אונטער די שוץ פון די מדינת ישראל פּאָליציי הקדוש רבי יודא לייב סאמעט הי"ד. ווער נעמט אחריות פאַר די מעשי תעתועים וואָס שוואַכן אָפּ דעם ריזיגן כח מחאה וואָס רבינו הקוה"ט זי"ע האָט געבויט.

די הייליגע ווערטער וועלכע זענען אַרויסגעקומען פון אַ לב קדוש וטהור, קרוע ומורתח ביי סעודה שלישית פרשת נשא תשכ"ז קלינגען נאָך היינט אין די אויערן פון די פילע טויזנטער אידן וועלכע האָבן געשעפט אמונה און התחזקות אין דעם שווערסטן עת נסיון. ביי דעם מעמד נורא, ווען ער האָט געוואַשן אידישע הערצער האָט רביה"ק געזאָגט: בזה הלשון: די וואָס רעדן שטותים מיט הבלים דברי שגעון ס'זאָלן קומען די אַראַבער, פון די איז נישטאָ וואָס צו שמועסן, צו פאַרשמוצן און פאַרדאַרבן וכו', און דער רבי זאָגט אַז דאָס זענען די אינערליכע שונאים, ורדו בכם שונאיכם, מכם ובכם דער ס"מ האָט אויפגעשטעלט אַ כת ציונים, דערנאָך מזרחי ווייל ס'הייסט תורה, דערנאָך די אגודה, ס'איז נאָכנישט גענוג צו פאַרפירן איז דאָ אַזעלכע וואָס זענען מיטן "לבוש" פון נ.ק. זיי גייען מיט דעם זיי זענען נאָך שטאַרקערע קנאים און זיי פאַרדאַרבן, וכו' מ'זאָל זיך היטן פון די און פון די.

אין דער רבי האָט פאָרגעזעצט אויסטייטשנדיג די ברכה פון ולמלשינים, אויף די וואָס זענען גורם צוליב זייערע אומפאַראַנטוואָרטליכע שריט שוואַכן זיי אָפּ דעם כח פון די אמונה, און מ'איז מלשין אויף די ערליכע אידן אַז זיי זענען שונאי ישראל, און רביה"ק זאָגט אויף זיי "די גאָר אָן דעת די אינגלעך", מיט דעם גיט מען כח די מלשינים וכו'.

און להוי ידוע אַז דער וואַנזיניגער שריט פון פאָרן צום "מכחישי השואה" קאָנפערענץ איז בלויז איין שריט פון אַ גאַנצע שיטה וואָס די חברה האָבן געבויט, וואָס הויבט זיך אָן מיט יאָרן צוריק, און אשמים אנחנו אַז מ'האָט נישט באַצייטנס אָפּגעשטעלט די אומפאַראַנטוואָרטליכע מעשים, וועלכע האָבן זיי דערפירט גאָר ווייט.

המשך מעמוד 23

וחכמיה, עיקר פעולת ההרס נעשתה על ידי העיתונים הכפרניים להתלוצץ וללעג מכל הקדוש והיקר, והיה חץ שחוט לשונם להכניס רוח עועים ולהחדיר דעות כוזבות במחנה העברים, לירות במסתרים תמימי דרך בחיצי רעל במטרה לכבות את שלהבת התורה ומאז ומתמיד היו לבית ישראל כקוץ ממאיר וכרעל לכל הבאים בגבולם, וכל מי שלא הרכין את ראשו ללכת באותו תלם שהתוו למו אז אחת דינו להיות נדון ברותחים בקיתונות של בוז והשמצה.

הכנופיא הזולה העתונית צעדה תמיד בראש פלוגות המהרסים והמחריבים וזו היא הגרמא בנזיקין בכל מצב ההרוס של היהדות עד היום הזה, כמה נאלח ונתעב מכוער וטמא הוא ההשתמשות בכלי מטונף כזה אפילו לצורך השמעת דבר תורה, כי על כן שתיים רעות עושים בזה, מסייעים ידי עוברי עבירה להפיץ זוהמתם ולהחדיר גם בין חוגי בני התורה את סם המוות, ונתינת חרב בידי זדים מתלוצצים מושחתים כאלה, בהכנסת העץ לתוך הגרזן שלהם שיוכלו לעשות להופיע ולפרסם דברים כאילו בשם היראים והחרדים לדבר ה' האמיתיים.

ועבירה גוררת עבירה, מהשתמשות בעתוני שחץ תוך ההתנצחות על "כתר המנהיגות" כביכול, מגיעים הדברים גם לשתף בחתונה זו את משדרי הרדיו הטמא הטלביזיה המטונפת, עביט מטונף ומשוקץ זה גם זו נעשתה בזמן האחרון מכשיר להשמיע דבריהם של יהודים חרדים, בין קטע לקטע של נבול פה ונאצה ישמיעו גם חדשות מהנעשה בתוך המחנה של היהדות החרדית ולא עוד אלא שלנטורי קרתא כאילו גם חוג זה נעשה להקליינטים של זוהמה ושיקוץ תועבה זו.

אין לנו לחכות עד שאחרים יעשו מאמץ כדי לרסן את יצרי מעללי איש זה הפוסע על ראשי עם קודש, עלינו מוטלת החובה לעכב ולעצור בעד ההתפרצות הזאת במחננו, לומר לאותו אברך הכבד ושב בביתך, השי"ת יעזרנו על דבר כבוד שמו והיה מחננו טהור.

יתבררו ויתלבנו

טשטוש הגבולות והדיעות נתבטאו בכל עת ועידן בביטויים של מושגי "קידוש ד' וחילול ד'", להפוך הקערה על פיה ולומר על כל דבר יהדות תורה ואמונה וכל דבר אמת, "חילול ד' גדול ואיום" כפירה גדולה ואיומה", ולעומת זה על כל דבר טומאה והתחברות לרוצחים ופושעים ונתינת גושפנקא למעשיהם המתועבים, "קידוש ש"ש", עולם הפוך ומהופך, חוצפא יסגא.

בתוך הבלבול הגדול הזה, קמה לה "קבוצת בודדים" המתעטפים תחת שם הקודש, כאלו אשר כל מאויים היא להתחבר אל הגוי, להתדמות אליו, להכיר בצדקת דרכו, לשמוח בשמחתו ולהצטער בצרתו, להיות אח לצרה אל הגוי, והלבישו עצמם בשם "מקדשי השם" "מבקשי האמת", לקחו לעצמם לבוש של "מצילי התורה" "מלחמה בציונות" ובלבוש הזה בהכשר המדומה הזה מכסים על כל התועבות והפשעים הנעשים על ידם.

הלבוש המדומה הזה, מחפה על ישיבתם יחד שלובי זרוע עם רוצחי נפשות ישראל, לעודדם לתומכם במעשיהם, לפעול פעולות מעשיות ולתת תוקף חיזוק וגושפנקא לרציחותיהם, להפוך לבשר מבשרם, ולא זאת בלבד, התמונות המזעזעות שהגיעו ונתפרסמו מאחד מאנשיהם ההולך תמיד בראש פעולותיהם ופרסומיהם איך שמחלל שבת קודש רח"ל בפרהסיא בהפגנה של הערבים בבערלין שבדייטשלאנד בעיצומו של יום השב"ק, ודבריו החמורים שם בשם "האומה היהודית" להלל ולשבח את נביאם מוחמד... ובדברי כפירה נוראים, ה"י, מוכיח לנו עד כמה משמש להם ה"הכשר" הזה בלבוש של "מקדשי ש"ש מבקשי האמת ונטורי קרתא" ככיסוי לעשות ככל העולה על רוחם.

ולכשתשאל להם מנין לכם זאת הרי מרן רשכבה"ג שר צבא ד' במלחמה כנגד הטומאה הציונית מרן רביה"ק מסאטמאר זי"ע התנגד נחרצות לדרכים כגון אלו, ואם כדבריכם שדעתו הי' על גודל הנחיצות והקידוש ש"ש שבדבר למה נמנע הוא מלעשותו, ע"ז באה המענה בצייטונג שלהם, "כי פשוט לא הי' לו את האנשים המתאימים לכך", גבהות ורמות רוחם מתעלה להם עד כדי כך כי "אנשים מתאימים" שכמותם לא נמצא בכל הזמנים, ובדורנו זה אכשר דרא ונתגלו לנו האנשים המתאימים שהיו נסתרים מעיני מרן רשכבה"ג מסאטמאר זי"ע בחיים חיותו.

ההתעקשות המטורפת לדבוק בכל דרך להתחברות אל הערביים בכל צורה שהיא, מעבירים על דעתם, עד שאחד מאנשיהם בחו"ל נהפך כבר כמעט כולו למאמין בדת האיסלאם, ר"ל, יום ולילה לא ישבות להתחבר עמם דרכי כל המשחית אשר בכוחו לחבר ולדבר בין איש לרעהו מקצה העולם ועד סופו, וכי מלתא זוטרתא הוא, "לקדש שם שמים".

העובדה המזעזעת והמחרידה כל לב, כי אחד מאנשיהם (י.כ.) שהלך עמם בדרכם להתחברות והידידות עם הערבים בשם "האמת" ו"הקנאות" כמובן, השתמד, ר"ל, והפך למאמין ואיש איסלאם, ה"י, (אם כי יש לציין כי הנ"ל היה קצת מעורער בנפשו) אך כמה יש בה בכדי להוכיח כי דרכם המטורפת והמסוכנת, מקורה ושורשה היא מחסרון באמונה, ולאיזה שפל חמור מתדרדרים על ידי דרכים מסוכנים אלו.

שארית הפליטה השרידים אשר ד' קורא להם, המובדלים ומופרדים מכל זיק ושייכות לכפירה והטומאה הציונית על כל לבושיה פרצופיה ורבניה, הדבקים באמונת אומן האמונה הפשוטה בבחירת ישראל, ובכל ענין אלקי, אינו צריך לדברי הסבר על מה ולמה הדרך המטורפת הזאת פסולה ואסורה בתכלית, הרגש הקדושה הטבועה בלב כל מאמין מרגשת זאת, האמונה הטהורה בהנהגה אלקית, בגלות וגאולה אשר בלב כל מאמין, היא סתירה מוחלטת לדרכם המופקרת.

יתוודע ויתברר לפני כל **מי הם הללו** הנאמנים לה' ולתורתו **ומי הם הללו** שנשחתו מדעת האמת והאמונה הטהורה **מי הם** היונקים ממקור מעין טהור **ומי הם** היונקים ממקור שקר טיט ורפש וזוהמה. **מי הם הללו** המנותקים מכל השפעה של רעיון הכפירה הציונית **ומי הם הללו** שנכנעו נתפתו ונמשכו אל רעיון הטומאה הציונית של לקיחת גאולה ע"י כח טבעי ארצי כהבנתם ודעתם וע"י חברותם הערביים דוקא. **מי הם הללו** העומדים בחוזק יד נגד הזרם החזק השוטף ומציף ומאמינים בקדושת התורה וישראל, בגלות וגאולה, בהנהגת אלוקית. **ומי הם הללו** שנצטרפו אל זרם ההכחשה בסגולת עם הנבחר, בהנהגה אלקית, בגלות וגאולה, ונתחברו אל רוצחים בקשר של ממש להביא להם את השליטה בארץ ונחלה. ועי"ז להציל את ישראל מגלותו ה"י.

יתבררו ויתלבנו ויצרפו רבים והרשיעו רשעים ולא יבינו כל רשעים והמשכילים יבינו.

תפקחנה עיני עורים ותפתחנה אזני חרשים כי ירחם ה' את עמו, ונגלה כבוד ה' וראו כל בשר יחדיו כי אני עזרתיך נאם ה' וגאלך קדוש ישראל.